盛京時報
晚刊
四月廿三日發行
發行者 康德新聞社
發行所 康德新聞社奉天支社

祝意歡情充溢東亞
大家乾杯兩國喜極
四亞·帕潘團長談感激覺悟

日土印上 泰使足跡

【福岡二十二日電】為固守日泰政府同盟之誓、而向東亞共榮圈、示以烈烈氣概之盟邦泰國、今乃向日本特派之日泰同盟慶祝使節團、團長前首相四亞、帕潘、鑾帕艾塞那陸軍中將、副團長司法大臣克苑達木倫、那瓦、蘇克特海軍大佐外一行十名、已於二十二日午後四時十三分、驟合北經由上海、乘日航機「松號」低雁巢空港、向盟邦邁出第一步、先此滕江西部軍司令官、向在機上之匹亞、帕潘、鑾帕艾塞那使節致慶祝閣下並各位光榮之來朝、今以飛行一編隊、派遣於濟州島南方洋上、表示歡迎之意之歡迎辭、該使節接電後、遂回電日今對閣下之懇切祝電及與使節團之榮譽、今代表一行、表示深甚之感謝、於早已由雲波描出日泰兩國之歡喜親善情景、使節一行降下福岡飛行場、與是日前來迎至雁巢空港之首相兼外相代理東光南洋局第二課長、陸相代理滕江西部軍司令官、海相代理山口佐續參謀長、本間福岡縣知事、荒川九大總長、畑小福岡市長、交相握手、入貴賓室後、與歡迎者一同祝兩國之輝耀前途乾盃、午後五時搭車由雁巢空港出發、沿途穿過站於兩側之男女中等學校、國民學校學生之旗波中、入宿舍觀光旅館後、四亞、帕潘、鑾帕艾塞那使節、談其訪日之感激如左、

我等此次來朝之目的、乃代表泰國政府、使日泰兩國之友交關係愈行緊密、而於邁出訪日第一步時、即受熱誠之歡迎、實無法表示感激、觀日本之明媚風光、又戰時下所不能見之從容現狀、惟有感嘆而已、故泰國國民信賴日本國民、為期確立大東亞共榮圈、一致努力、與日本共同達到目的、有一意邁進之毅然的覺悟、最後對首相閣下以及各大臣閣下之熱烈歡迎及與我等之榮譽、只有衷心表示感謝之意、

又一行午後六時三十分、臨席福岡縣市、西軍、商工會議所在博多旅館共同舉開之歡迎晚餐會、當夜宿於福岡、預定二十三日午前十時二十三分、乘博多驛發列車、赴別府云、

一團今日赴別府

光榮訪日、一宿於福岡市觀光旅館之泰國慶祝使節帕潘中將一行十名、於廿三日午前十時二十三分、自博多驛之列車出發、經過小倉、搭乘日豐線赴別府矣、而該日、受藤井西部軍司令官、佐世保鎮守府司令長官代理山口參謀長、本間福岡縣知事、畑山市長等之多數歡送下、即搭車矣、又該一行、預定於別府一宿後、即於二十四日東上云、

日本政府預定 歡迎該團行事

【東京廿二日電】日本政府、對於日泰親善特派使節帕潘中將之一行、迎為國賓、以外務省為中心、舉朝野、擴展歡迎之準備、而該一行、擬於二十五日午后、步入帝都、二十七日午前、向宮中御使參內、向天皇陛下、陳奏同盟條約締結之慶祝辭、一行定於下月七日離京、茲誌該團於歡迎之行事如下、

廿五日午后三時二十五分、抵於東京、就宿於帝國旅館、

廿六日午前、晉謁宮中、恭請聖安、簽名、午后、參拜明治神宮、靖國神社、

廿七日午前十一時半頃、參內宮中、謁拜天皇陛下、奉奏慶祝辭、午后訪問各大臣、該夜參蒞外務大臣所主辦之歡迎晚餐會、

廿八日參觀千葉方面、及參列東條首相所主辦之晚餐會、並於該夜、由無線電放送「向日本國民之致詞」、

廿九日午前、陪觀陸軍閱兵式、及參加南洋團體聯合會主辦之午餐會、與使節團主辦之日本政府關係者之招待晚餐會、

卅日、參觀陸軍關係工場兼參加杉山參謀總長之非公式晚餐會

一日、訪問海軍關係病院、該夜、參加泰國迪列克大使所主辦之晚餐會、二日、參拜多摩御陵、及參加陸海軍所主辦之午餐會、兼慰問第一陸軍病院及其他、

三日、參臨大日本佛教協會之祭會（芝增上寺）、七日離京、

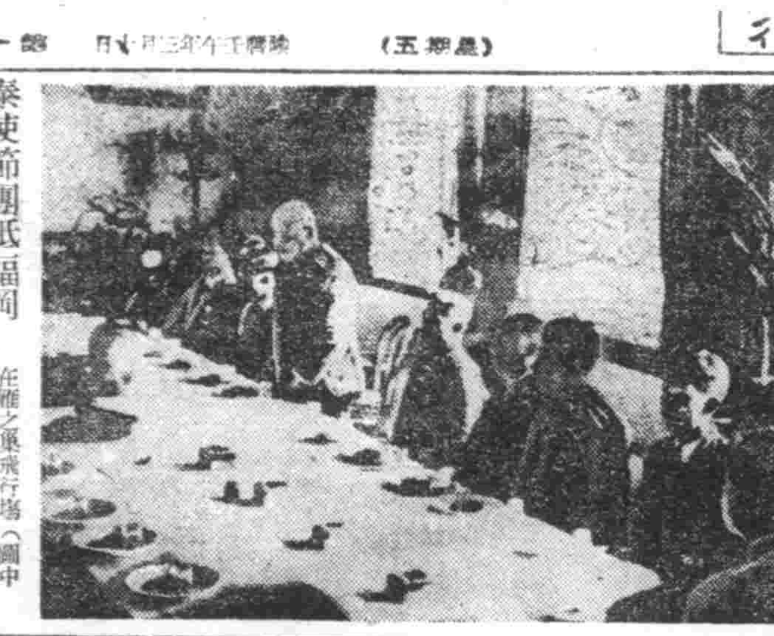

泰使節團抵福岡 在雁之巢飛行場（圖中中立者為匹亞帕潘團長）

潛水艦威容

神日察秋毫 瞧吧！集齊全身的注意力、拿着潛望鏡、遙望對面的水平面上、被落黑煙隨用百鍊不錯的注視力、呀！這個就是敵魔的艦船、旋於不知不覺的裏面、挺盡全身的力量、轉動潛望鏡、（海軍省許可濟五七一號）

國務院議決案

【新京二十二日電】定例國務會議、由二十二日午後二時起、於國務院會議室開催、議決通過之二案如下、

一、關於經濟平衡之件

二、國內開拓民助成要綱

爪哇不穩官吏 近被檢舉一清

【蘇拉巴雅二十二日電】檢舉東印爪哇之不穩荷人官公吏、同日軍當局、於二十二日午後一時發表當局談話如下、

日軍一經肅清了爪哇島、即時施行軍政、極力導往民、保障限於對日軍協力者之生命財產、更於三月十四日以正義溫情之佈告、對荷美英人告知、促進其歸順而反省、可是因彼等頑迷、遂於此無視之軍、濫情以公器為根據地潛行地下運動、特濫努力而敢行不穩行為者、事實尚有多數、所以日軍不得已捨去寬容之態度、乃拘禁荷人官公吏、總而言之、苟於日軍占領地有破壞等境等之地下潛行運動及准此不穩之行為者、決不許容、為了明白此等起見所以軍方必要締清禍根、以便增進一般民衆之福祉、故今次斷乎實行處置云、

塞布島殘敵終潰滅
安齊格州日軍更建餘功

【里斯本廿二日電】據澳洲通信倫敦電稱、班乃島作戰、中西杉和開進攻之日本軍、廿二日攻擊安齊格州之杉列密西鑲及巴爾合拉馬附近之美軍陣地中、美軍因有力日本軍之猛攻、終於拋棄蘭布納歐云、

焦土戰術 美罪滔天

【菲島〇〇二十三日電】對塞布島協力作戰中之航空部隊木村明治少尉（茨城縣出身）、二十二日由〇〇基地、歸來、陳述塞布島市之狀況如左、

利用焦土戰術之敵、以塞布市之中央繁華街為中心、對各軍事機關汽油庫、自動車倉庫一齊放火、至日本新銳部隊突入市內之時、已經起火、黑煙遮蔽了全市、此等火災、於二十日夜、經日本軍部隊之熱心努力、則將稱非島第二都會之塞布亦只剩市街之一部、其餘完全化為廢墟、並且美國軍對日本人住宅放火甚至於對非島人家屋仰展惡德之手段、因此、日本人及多數之善良非島人們、歸還時無有家屋、

渝空軍基地可憐相
連日被襲竟至無機能戰

【南京二十二日電】中國派遣軍報道部發表、陸軍航空部隊、於十九日以來、對於東部中國一帶之敵航空基地、連日加以大攻擊、如衢山、麗水、玉山、吉安、以及各飛行場收納庫、滑走路、附屬施設、同時集積資材燃料等處果敢實行爆炸、更以今次之空襲、雖云敵方焰火甚盛而始終未見敵機一架云、

美軍逐漸就殲

【菲島〇〇二十三日電】陸軍航空部隊精銳〇〇機二十二日飛到班乃島、對遁走該島西部巴羅伊山中之敵敗殘部隊及敵主力陣地、加以猛烈爆擊、予以莫大損害、其他一隊於二十一、二十二兩日、猛襲塞布島、對深潛居塞布市北方山地之敵部隊敢行猛擊、收莫大之戰果、又因水源地等被逃亡之際破壞、所以市民飲料水甚困難、由美國軍魔中逃往山中被監禁之日本人、已全部放出、此等日本人每日對日軍將兵作飯倒茶、繼續勤勞活動、當時塞布市之西岸、敵之焦土戰術、最為激烈、特電特瓦布蘭亞斯特利亞等西海岸各地亦被黑煙包圍云、但按陸軍機之偵察觀之日本精銳部隊、二十二日早對遁走於巴羅伊山中之敵殘存部隊、加以猛擊將此逐次殲滅云、

汪主席視察杭州

【杭州廿二日電】國民政府汪主席、偕同林宣傳部長、周外交部次長、於廿一日午后三時、抵達杭州、旋於浙江省公署、訓示全體職員、翌日廿二日午前、訪問某部隊、及於省立體育場檢閱軍警及童子軍、後即趨於興亞俱樂部、參臨省政府主辦之歡宴會、抵至該日二時、即自杭州出發、歸還南京矣、

蔣共又有衝突

【大同二十三日電】作同美英努力、自大東亞全面的敗退、重慶政權之痛苦、愈呈深刻化、而乘此際重慶側之苦悶焦燥態勢下之中國共產黨、於表面上、表示團結抗戰、但於背地、以現在之情勢、為予以自己之發言權及勢力擴大之好機緣、遂銳意進展各種陰謀、今據抵達現地之主要情報、中共延安黨部、為奪取殘留於陝北之蔣軍唯一根據地盤、遂命第一百二十師之一部及共他相當數之兵力共同北上、即展開包圍黃河榆林神木保德等地外向有長城一帶之大包圍態勢、已暴露與對岸河曲等地之日軍、因此、該方面之蔣軍頗呈狼狽、又據他一方之情報、蔣軍對於中共黨部之活動、最近曾向陝甘寧邊區中心地帶、已使以攪亂金融經濟為最大使命之地下工作員數名、潛入其中、蓋彼等約有三十名、即日被中共側秘密警察隊逮捕矣、旋即於延安、槍決示衆、以大東亞戰爭為背景之國共關係、已更現露進一層之險惡化矣、

敷島署捕獲 竊自轉車犯

敷島署北市場派出所警長葉成茂、於日昨午前五時頃、在厚生街四段六二號泉勝客棧門前、執行勤務中、瞥見行色倉惶之路人推自行車將欲馳行中、當時認為可疑、將該人逮捕拘問、判明確係車匪、乃連同贓車（番號為九四四九八）一併送署云、

確立官舍制度 全國分區設管理處

【新京電】政府當局、日前會改組房產會社之機構、而確立官舍制度、今為管理右官舍起見、決將全滿分為南北中三地區、並於奉天、哈爾濱、新京三處設置建築局管理處、任命理事官或者技正為處長、辦理事務、待所定之手續終了後、即可改正建築局官制云、

滿鐵經營方向
將努力發表產業部門

滿鐵以滿洲重工業之設立與行政權之移讓為轉機、關於其多角的事業、取集約於以鐵道為中心之交通及撫順煤礦之經營的方向、而最近不斷鐵道部門之使命加重、新向產業部門進出、乃當此第二次五年計畫出發之際、與一業一社主義之修正傾向相呼應、頗值重視、

即最顯著者為去年度決定之撫順油母頁岩製油事業之擴張、目下進展中之煤液化之本格的企業化計畫、江北煤田（鶴岡西南地區）之開發計畫等、此等均為滿洲產業開發五年計畫之重要部分、故所需之資金亦為巨額者、而附帶事業、亦頗龐大、

此可視為必須急速進展產業開發之戰時經濟確立的方面、要求滿鐵對產業部門正接的協力之佐證、而暗示使以一業一社主義再檢討為契機用實力擔當事業之政府最近開發的政策、

滿鐵又捨去從來之經緯與獎算的見地、於不妨礙會社本來之業務範圍中、對鐵道以外之國內產業開發、取積極的方針、此乃再確認開拓的使命、同時銷與滿洲國之真正融合、推進國內開發、此種積極方針、亦可明視為最近之人事及業務方針、概因必需有政治的考慮、使駐在新京之平島副總裁兼任調查部長、今又新任山崎副總裁、駐在新京、以期擴充支社、此乃謀與政府側、積極的疎通、顯然證明出其間的情形、

然滿鐵之產業部門進出、乃基於鐵道關係之國防的要請、事業之比重既倒的增大不得已職能的延長產業線、現於資金、資材兩面、自有一定之限度、共間之調整、係會社方面之重要課題、然對國內開發之協力乃半面、故對華北交通、大同煤礦等華北方面之資金的協力、今後可及的縮小整理、又由於產業開發之見地、緒會社之投資亦於單位經營之範圍決收回已成長者、事實上該以既定方針集中事業投資於國內、

於是滿鐵之事業範圍、隨同新情勢之展開、必至漸次大擴、然而料於滿業創立前之多角的經營尚不能變貌、特又不斷獲得新事業、而止於以開拓的使命、藥開發之基礎、滿鐵社內對此之意向、大要如左、

一、一業一社制、已拋棄關於一部門者、而鑒既成之總力、逐行開發、江北煤田開發、即為其一例、且該開拓青少年義勇隊之委託育成、迄入植後之全地程擴大、鐵道工場之刷造改良農具、亦示積極的協力之一例、

一、基於鐵道之國防的要求、事業有大比重、現在對產業方向之資金資材的餘裕、雖不能大有期待、然關於必須醫育之人的、技術的援助之事業、積極的協力、

一、對私鐵亦取此方針、私鐵由於滿洲國交通網之將來計畫、當然為滿鐵應建設者、此亦無須拘泥一業一社制等之時機、因難活用他者之餘力、若技術上無滿鐵之協力、則近於不能運營、故不吝協力、

一、華北之投資、雖暫時不能移讓華北交通股分、然今後不受理增資、以外者漸次放手、對既成之滿關內諸會社之投資、亦可及移讓、而轉向開發的投資、

一、鐵道固不待言、更為謀互產業調查全部門、強化與滿洲國之連繫、然如本社機構之全面的改廢、為難行之實際問題、而以少數精銳主義在新京機關、能迅速處理興業務、節約人材、對內對各方面遂行積極的援助、亦為暫時問題、故剛此要求、必須遂行業務調整乃至最少限度之機構改革云、

結核預防協會 奉天市支部結成式

財團法人滿洲結核豫防協會、奉天支部結成式、於廿三日午后三時起、假奉天大和旅館舉行、除由鄉市長任支部長、多田副市長陳實業銀行長就任理事長、由市公署區公署推薦常務理事、幹事之關於結核病撲滅事宜、達成徹底之陣容、是以、協會支部既與衛生處協力一體、董事任關支部長外、各機關代表任評議員、羽生衛生處長、而今後豫防結核運動、即將活躍而展開矣、

武道大會 規定參加資格

滿洲帝國武道會奉天支部主催之紀念武道大會、定於五月三日（日曜日）午前九時、分場舉行、茲將大會參加資格、審查規定等要項誌下、

▲會場、柔道試合、假萩町滿鐵道場舉行、劍道試合假加茂町在滿國民學校操場舉行、

▲參加資格、在奉天市官廳、會社、學校等團體、

▲報名截止期、為四月廿八日午后四時、

▲報名場所、奉天市公署保健科內、滿洲帝國武道會奉天支部、

靖國神社臨時大祭 吾國官民默禱致敬

本月二十五日為親邦靖國神社臨時大祭之期、吾國基於一德一心不可分離之關係及向親邦護國忠靈表示虔誠敬意起見、乃於當日午前十時十五分全國各地皆以鳴汽笛為號、全國四千三百萬國民一致開始默禱一分間、以示衷心銘感之意、同時以此日為自肅反省全國國民皆應於自肅自戒中度此一日、各官廳會社如於業務上不發生障礙時、復可休假對此總務廳官房文書科已發出通令云、

滅絕鐵道貨物事故 從業員行現場監督

鐵道貨物行李之破損及丟失等之事故、自從鐵道局實施事故防止週間之後故一時減少、因最近該事故又漸增故滿鐵於二十、二十一兩日、開催營業課長會議、各鐵道局提出其實際加以檢討其結果、本年度之最重要目標、共一即為期事故之絕滅、至於事故之原因、有出於客貨之輻輳、包裝、材料之不足、從業員之訓練不充分等、而於鐵道發到前後發生者、其實任即多歸於滿鐵、然其中又屢屢發現、惡意發盜貨主、以零小物爲表記發送之實情、故於從業員之從業現場嚴重監督同時、當交貨之際、嚴格調查其內容云、

向忠魂誓決心
靖國神社臨時大祭李大使談

【東京廿二日電】李滿洲國大使、當靖國神社招魂式此際廿三日特發表談話如左（圖李大使）

靖對捐軀於諸孟罕及其他大地上之英靈、披瀝感激之誠大東亞戰爭下迎此靖國神社招魂式及大祭、更覺責義更深為莊嚴、此想及此次合祀之英靈、為捐驅於諸孟罕其他大陸上、而化為大東亞建設之礎石者時、我等之感銘更深、茲其冥福、又滿洲國奉祀建國忠靈廟、每年執行大祭、而此所祭之神、不只為滿洲國人、且又合祀多數日軍將兵之英靈、由於此等尊貴犧牲加護、本年得迎建國十周年佳年、故余等愈感擬肥建國精神、絕對協力日本之大東亞道義戰之完遂以期不愧對為鎮護北海、而奮起之諸勇士云、

歷訪政府機關致辭
高舉祝杯相互懇談
德主席滯京第三日之行事

蒙古聯合自治政府德主席以下隨員、滯京第三日之二十三日、亘午前午後、歷訪國務院、以及各政府機關致辭、是晨午前九時五十分、國賓德主席以下、李總司令、丁內政部長、吉參議、村谷處長、中島參事官、旺欽書官、朝秘書官、李侍衛官、那聞官等一行十名、由施、島席接伴員等引導之下、連搭外交部派遣之汽車、同十時到抵國務院、由大門前歡迎之王官房庶務科長領導、乘正門內電梯、往三樓總理大臣室、訪國務總理、協和會會長張景惠氏、與張總理周旋握手後、由德主席致來訪之辭、繼由張總理述懇愛答辭、與同席武部總務長官、松木、王、古海等三次長、稱構懇談乾盃之後辭去、同十時三十分、返到宿舍大和旅館、旋同四十五分、張國務總理帶同松本秘書官等、答訪德王於宿舍、軍行交歸、

不久此日受在國務總理官邸之總理主辦午餐會招待之一行、午前十一時三十分由宿舍出發、同十一時四十分到抵總理官邸、在招宴主人張總理以下與陪賓同席之關東軍、海軍武官府代表、國賓、協參議長以下各參議、橋本祭祀府總裁、各部大臣、部總務長官、各部大臣、三宅協和會中央本部長、巴興安局總裁、其他各部局代表等、多數歡迎中、亘二小時盡開交讌之宴、席上有張國務總理之致詞及德主席之答辭等、和氣靄靄裡、午后二時閉幕、德主席一行、暫時歸還宿舍、

開催盛宴招待國賓 張總理席上致歡迎辭

張國務總理、於二十三日午前十一時四十分、在總理官邸、招待來京中之蒙古聯合自治政府德主席、開催招宴會、席上張總理賓行致辭如下、

本日蕭歡迎來京中之蒙古聯合自治政府德主席閣下及隨員各位而設粗宴之機會、得以略述所懷、本大臣不勝欣快之至、

蒙古聯合自治政府、自成立以來、日雖尚淺但迄今治安之維持、財政之確立、產業之開發、交通之振興莫不突飛猛進、此乃德主席閣下之崇高人格與卓越之力量所致也、高以對此深表敬意、若按滿蒙兩者間之關係觀之、對政治的、經濟的、文化的有互相提攜之必要、尤其今次當我國建國十週年佳年、由於德主席閣下之來訪、則兩者間之親密關係、尤為緊密、實不勝同慶之至、

今伴隨大東亞戰爭之進展、當擊東亞解放之秋我東亞民族、於大同團結緊密連繫協力之下、努力達成建設大東亞之大理想、諸對荷負達成此大理想之一翼之蒙古、聯莫大之動果、深表敬意、並祈其健全之發展、茲舉盃祈蒙古聯合自治政府之發展、並祝德主席閣下之健康云、

國勢躍進甚感驚嘆 願與東亞共存共榮 德主席招待宴上答辭

蒙古聯合自治政府主席德王、廿三正午臨國務總理官邸、出席張國務總理主辦之歡迎午餐會、席上德主席曾致懇切之謝詞、並對我國建國十周年之飛躍發展有所感懷、對與我國同心協力、確立東亞共榮圈、其答辭如下、

此次訪問貴國、蒙各方面周到與誠懇之歡待、實所銘感之至、今天更在國務繁忙中、有此隆重而意義深厚之盛宴、尤所感謝不置者也、溯吾蒙古與貴國關係之密接、在過去歷史上本有切實絕戰、無待贅述、自近數年以來、更蒙絕大援助、於茲余以至誠謝意、

今值茲貴帝國建國十周年紀念之期、目觀貴國政治經濟文化各方面之整頓與發展、充分表現新興大國之盛象、不禁回憶十周前貴國建國官言、曾及必使境內一切民族熙熙皞皞、如登春台保東亞永久之光榮、為世界政治之模型之語、今已當之無愧矣、余對此飛躍之發展、殊為驚嘆景慕之至、並對諸公建國以來之自勵、打破一切難關、而奮鬥勵進之精神、深表欽佩之意、

今者友邦大日本帝國解放東亞民族之聖戰、已獲得絕對勝利、使東亞民族脫去一切羈絆、同登共存共榮之衽席、吾人實所欣感激不盡者也、

深望我日滿蒙華一體同心、邁向共同之目的、本人今後更當努力促進蒙古政治之發展、而期完成蒙古所負特殊使命以副貴帝國友援之厚意、及貴滿東亞共榮圈一翼之責任云、

重光大使

重光大使來我國
視察政治經濟諸般情況

【東京二十三日電】日前任協議華南京中之重光駐華大使、報告所管事務已終之二十五日午前九時離東就歸任之途、期經過滿洲國視察政治、經濟諸般之事情後預定五月二十日歸還南京、二十三日外務省發表如下、

特命全權大使 重光 葵

仰附出張於滿洲國、

濠驅逐艦在孟加拉灣沈沒

【里斯本二十二日電】倫敦來電、英國海軍省於二十一日發表、濠洲驅逐艦班派亞號（九千九十噸）於孟加拉灣、被擊沉之旨意云、

森田前理事長 歸國之前獻金

【新京二十二日電】曾為滿洲電通信社理事長對於滿洲國弘報上、樹有最大偉勳而於二十三日歸國之森田久氏、已於二十二日向關東軍恤兵部獻納一千圓及向海軍武官府獻納百圓云、

鼎元號火警

城內一德街一段二二號鼎元號工廠執事人王晉臣、五十八歲、於月之二十一日午後一時許、因洒精爐發火燃於紙屑、竟將室內全部延燒、鑒偽署聞訊、即向消防署連絡、雙方救護、忙施撲救、未及一小時、即行鎮火、損失貨物等約達六萬元之譜云、

晚刊本六張

各樣雜貨 請去 三中井百貨店

臨時休業通告
本行遵於四月二十五日（星期六、日本靖國神社臨時大祭）本集會所全體會員（市內各銀行合作社並無盡會社）臨時休業恐未周知特此通知
康德九年四月二十三日 奉天銀行集會所啓

仕上·組立工募集
滿人男子（十名）限十六歲至二十五歲者、工資面議（但有經驗者待遇優厚）面議時間（每日午前八時至十二時）
奉天市江島五番地 旭光電機商會

脫離關係聲明
鄙人周俊峰長女緣與周百琦為妻生有周潔孝周德君二子其父已故其母他往該二子不受教訓鄙人恐該二子在外有不正當之行為自登報日起與該二子脫離一切關係恐親友不知特此登報聲明
西安縣趙俊峰奉子 趙重文啓

百萬 宣傳不明服用爲如效果後之
證淋病與赤白帶特效藥「都愛房淋藥」（戰百中）、藥價試用二、半劑四圓、一劑八圓、一人服用一劑定能痊癒
事務所奉天江ノ島町八 サエシ藥房

緊要聲明
茲由安東縣發奉天到齊南滿洲鐵道株式會社第四七九號貨物引換証一張因不慎遺失除向滿鐵通知外無論落於何人之手一概作為無效特此登報聲明作廢
奉天市加茂町四番地 三泰洋行

遺失借約
緣康德八年八月二十九日邵向宸借敝人國幣壹千圓整月利二分五厘承還保人劉玉龍立有借約於舊曆年末掃除時該借約遺失銀未償還倘邵向宸欲還債時請來舍面交另開收據特此聲明
劉助天啓

名戳遺失聲明作廢
敝人之悟圓形名戳文爲肅然兩字不慎遺失特此聲明作廢康德九年四月日
海區靜安街一段第一五九號 王肅然啓

緊要聲明
本工廠股東劉慶餘君因不欲前進故於康德九年四月十六日將股本權益完全撤出此後本工廠無論營業盈虧與劉慶餘君毫無關係恐未周知特此鄭重聲明
奉天市北關區大北街二段一八七號同濟工廠經理商鏡寰謹啓

性美膏 外用 防早洩藥 二元一角
桃夢 一圓二角三圓
奉天加茂町十六番地 木村商行

失照聲明
啓者敝人有自名承領白旗村五牌屯荒地八畝整東至張姓西宋姓南高姓北王姓地照壹張因去年遭受地震致將以上地照亡失茲後無論此照落於何人之手一概作無效特此登報聲明作廢
綏化白旗村汪永發啓

緊要聲明
鄙人有伍拾柒號土地執照壹張計地拾貳畝二畝四分東至本主南至大界西至張姓北至張殿才坐落拜泉縣亨字三甲五井該照於去年四月間丟失嗣後此照勿論落於何人之手概作無效除呈請縣署乃補新照外特此登報聲明
業主張萬山謹啓

敬事
本律師茲受聘為監護人郭韓秀峯之常年法律顧問關於該監護人郭家鴻僕其產名譽及其他一切權益均由本律師依法負保障之責此啓
辯護士律師小松久雄啓

押品證遺失作廢
啓者敝以遼字八五五號大照一張計地五十畝零三厘坐落雁翎村抵押于義昌貸款領得抵字一八八二號押品證一紙因不慎遺失除請雙滾縣公署補發押品證外該遺失之押品證勿論落於誰手概作無效特此聲明
聲明人蔣鳳林啓

賈桂庭 知悉父母在堂不遠遊遊必有方兒親老妻單汝竟於康德六年一月間負氣走出迄逾三載音訊杳茫父母爲汝日夜焦思廢食俱廢不知吾兒現居何處盼汝見報速回以慰父母之晚年共叙天倫之樂如經濟不足來信告知爲盼
奉天市北關區小北街一段二一號 賈冠三具

肺炎·感冒·疹·一服即效
霹靂（ヘキレキ）
大連市聯絡街三丁目一三九（バス通）
上野藥局 （4）一六四六

奉贈 最請後賀三早天臨
派克金筆
函購每枝外加郵費伍角
新型 特種 甲種 乙種

特點 式樣新巧 書寫流利 永遠保用 免費修理
奉天 美利時分行 小南門裡藥昌旅店

大連 裕和旅館
歡迎主顧 優待團体
東鄉町十五番地·電二－六八九一

天興福醫院 各科診療
院長 邵先煒
大連市西崗街一八〇 電話（三）二二五五番

神皐雜俎

千山行 (六)
(冰心)

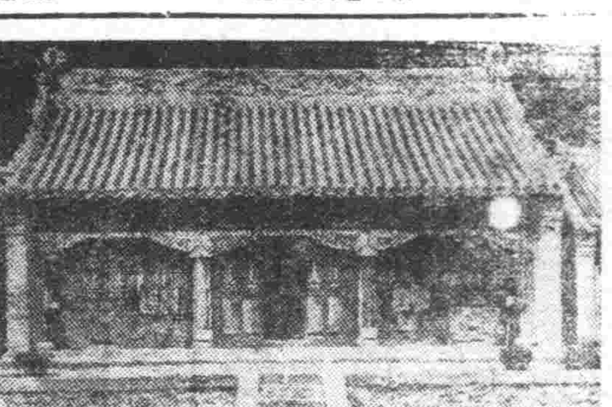

經南洞後履陡坡。石磴嶙峋似劍戈。蜿蜒迂迴六七里。莊嚴古剎現山窩。隨坡飛步達山下。中會禪林（中會寺）山之阿。筆架（山名亦寺也）門前列翠屏。西湖（井名又曰門裡有井）殿下蓄清波。淨瓶峯（景名）高凌霄漢。奇槐老幹寄松柯。東北有觀號鳳朝。丹鳳朝陽峯巍峨。古洞幽深四時寒。（觀內山崖下有洞。洞內極寒。名冷洞）名爲冷洞確非訛。北行經過木魚庵。五峰在望雅青螺。峰環道院五龍宮。石秀松奇景亦多。西山坳內產晶石。開採製器稱琢磨。東北行抵慈祥觀。殿宇精潔居山半。崖若象頭（象頭崖景名）石若獅（獅子石景名）。嵌松石崖（嵌松崖景名）根如絆。更有甘泉味如醴（如醴泉景名）。清芬浸齒荷人贊。探松峯（景名）上騁目遊。擂鼓奇松（擂鼓松景名）牛後岸。再北經過洪谷庵。滄鎖叉達凌霄院。此中陳列亦奇哉。猿猴堆巻樹根幹。（凌霄庵旨爲無量觀下院。無量觀道士王子濤）搜集樹根。骨爲獸或松石。形狀奇詭極瑋瓌。再西綺路達圓通（觀名）怪石塞。途徑路斷。北繞西折過高峰。南泉菴（道院之一。在山之畔）。殿前鐵磬夢玲瓏。（聽聞張陣彈書迹係石搨極精緻）南越大嶺險又高。灌木叢棘披耳勞。老松樹折礙我身。荊棘蒙茸曳我袍。忽逢山岡式如鰲。砂礫光滑嘆不毛。折而西行峯爾秀。太和宮殿屹山皋。轉向東北循山路。石人峯（朝陽宮之佳景）勢尤奇。峯下有宮號朝陽。倚山取向開殿甚。再向東行通大路。太安道院（太安宮）位於斯。再東復達慈祥觀。山徑如環路可知。千山靈窟廟宇多。爾秀蓬奇各有姿。山中佳景覩不盡。夏燠冬寒兩不宜。我曾結伴數來遊。爲記遊蹤作小詩。仍恐日久多遺忘。補綴滑稽以聯之。◇＝宮殿爲千山太和宮正殿。此宮規模宏濶。在山之西南沙溝附近。（已完）

遊覽的季節

東遊記行詩
（續）（陶明濬）

▲法龍寺
傳聞此寺一千年。赫赫猶如前日然。塔峻直　憨三日上。殿寬可列九重筵。登樓拜佛膝加地。脫屨升堂襪著磚。誠信如斯無不可。年來心志安漸安禪。

▲金堂
峨峨正殿布金堂。千古虔誠禮法詳。僧口有洞　講沿革。佛身無色聽風霜。叩頭不許誤叩頭用　筆無須再用鋼。莫笑世尊靡著項。誰知毛孔海能藏。

由富士山頂的氣壓·談到飛行機的測高

大氣壓力爲水銀柱七百六十耗。空氣愈高。則氣壓愈低。據物理家之計算。每高十二米水銀柱即減少一耗。例如富士山之高度爲海拔三千八百米。所以富士山頂之氣壓。即減少至四百九十耗。（實地測驗）冷與普通氣壓十分之七相等。飛行家根據此種學理。遂製成精密之測高儀器。而裝置於飛機之內。及飛機漸漸上昇。水銀柱遂漸漸下降。運轉者一見水銀柱降至五百一十耗。即知飛機之高度。已達到三千米矣。現代各國的航空專家。均以此種測高儀器。構造簡單。高度正確。遂採用爲飛機之專用測高器。不料使用既久。竟發現其中含有極大之缺憾。蓋此種測高器中。表示之高度。係應用大氣壓力。永久以海拔爲標準。所以飛機飛行於高度二千五百米山岳之上時。雖明明距離地面僅僅五百米。但測高器中。仍然表示三千米。設使飛機於濃霧中。與三千米以上之高山相遇。必釀成衝突現象。可見飛機使用之測高器。必須能測知現地之高度。方能安全。否則一經飛入山岳地帶。測高器即等於廢物矣。現在各國所以積極研究現地測高者良有以也。（郭子謙）

續瘍科秘錄 （三）
·本間和卿口授及門諸子筆述·（客亭譯）

下野 川又誠。陸奧 目黑安。越後 稻葉督。常陸 石塚雄。下總 篠塚節。同記

▲脫疽
一 脫疽之治法。以截斷爲第一良策。是乃日本及中華荷蘭之所同。人人雖常以爲口實。然其治法獨詳於荷蘭。日本與中華未聞有能行此術者。

世之所謂截脫疽者。僅不過截指或截去其黑腐處。並非截斷其宇肉之處。如我嘗州先生。亦唯截指而已。雖從師腕及膝等截斷。其說詳載於瘍科瑣言。予亦奉先生遺教。尋常不過截指。惟用靈子之術割拭。是亦可與以麻藥。例如截拇指。則本節之際隨起處周圍截斷。可斷節去指。創口則以棉片撒截斷貼之。向其上再以幾重棉布包裹。（未完）

猪肉的危險
·衞生上新發見·

猪肉裡面含有很多的有害人體的細虫叫做旋毛虫。這種虫。極易傳入人們的身體。而引起各種的疾病。這種病在美國也很普遍。發現的情形。在紐約羅撤斯特城。三百四十四件屍體解剖的結果發現其中百分之十七五。患有這種旋毛虫。後來又據波士頓另一研究的結果。發現經過檢查的身体中。百分之二十八有旋毛虫在內的。這種病狀。大都十分複雜。也極易與他種症混亂起來。不易分辨。根據美國最近的記錄。解剖三百餘屍体所得結果錄。診斷三十五宗病案。祇有十一宗立刻呈顯旋毛虫的症狀。雖是患者每一病內都經過詳細的檢查。体格也經過全部的檢驗。但能斷出的祇這十一宗。其餘的都難正確。無疑地是錯誤診治。旋毛蟲是藉着染病的肉類侵入人体。內在胃中消化完畢時。它便開始活動。不過四天的工夫。旋毛蟲的幼蟲就能侵入血管。蔓延至身體各部。它有力透入肌筋。在那裡繼續發展。變成蟲。且能侵入体內任何細胞心肝肺臟及神經等處。（未完）

清道人·沈復·吳佩孚的印章

清道人李瑞清。別署梅花庵主。命字之義。蓋渠微時。曾館於某富室。司筆札役。以文章見知女主人。優加禮遇。且幾效文君故事。主人小字梅花。李感知遇。遂自號梅花庵主。復自鈐小印曰「一生知己是梅花」。韻事亦佳話也。

浮生六記之作者沈復。與妻陳芸伉儷篤篤。閱其書可知。嘗鈐「願生生世世爲夫婦」印章二枚。沈執朱文。陳執白文。陳每讓遊。密函報良人。輒蓋用以爲信。如斯韻事。令人豔絕。

吳佩孚生前。有「四不老人」之號四不者「不納妾。不積金。不出洋。不住租界」。終生行之無或變。清節蓋世。當其入川時。與蜀中金石家金雲鶴。以詩酒論文。常相聚語李居孚威幕中。助文案。暇則鐫印贈吳。如「失敗英雄」「鶴秀才」「醉臥沙場客」「孫馬書生」「老饕」「投戈老卒」「學圃老人」「四不老人」等章。括儷孚威一生行事無遺。出句之雋永。不失其風流儒雅儒將之風。惜後來戎馬倥傯諸印絕年無一存者矣。（碩）

桃花源的傳說

陶淵明「桃花源記」一世傳爲寓言。非必實有其地。然湖南常德縣之西北。固有桃源。宋漁父（淑仁）原籍在是。別墅即本此也。北縣乃沅水所經。南岸臨山東爲沙羅溪。環流三十里。循水源而行。可達桃花源故址。山口摘曰「秦人古洞」四字額。山水殊明秀。考之史地。武陵本爲漢時郡名。五代時始廢。記中所謂「武陵郡」或非盧構。時陶集箋云。「太守爲劉歆」。則不可索解。劉歆乃西漢人也。至按其時日。首句云。「晉太原中」尤大異。其時淵明年未及壯。何以纔逢至此。且其原籍潯陽。轉湘遙隔。似有訛誤。今人以桃花源記作小說觀。似不失其實錄焉。（學）

碤石勝蹟
·東嶽霽雪·

大雪初晴。登樓遠望盡那塞堆疊積銀似的峯山。玉樹銀松。和高低一色的壘石。詩人們叫它「東嶽霽雪」。假使讀了蘆溝的「孤峰殘照雪初融。思入瑤台萬念空。吸酒更探梅信去。踏瓊寧勝灞橋翁。」那末。廣福寺（在山腰）探梅的心。就砰然欲動了。踏雪尋梅。誠想際那那「紅樹翠軒晃」的盃酒然了。

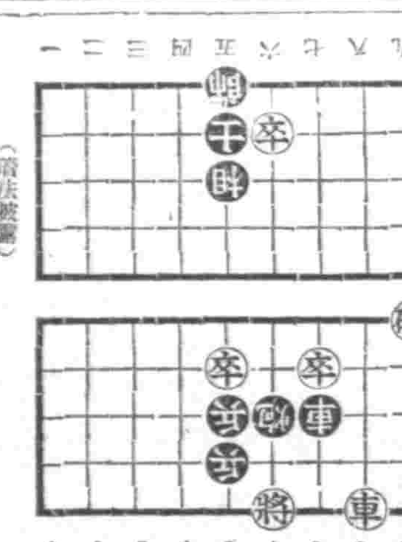

還啓者余觀四月九日貴報所載連戰連捷局法雖然精奇。然而此局確是和棋。諸將敵人更改着法列後。以與國內各家。作一參考。

（着法披露）大和區江北街三段青仲眞
炮一平三、車七退一、車二進九、士五退六、炮三進五、車七退六、車二平三、炮六退三、卒四進一、帥五平四、卒四平五、車三退一、帥四進一、車三平四、兵五平六、車四平五、兵六進一、車四退四、兵五平六、將四進一、相五進三、卒五進一、帥四退一、（和）

日本的女性
·矢田津世子·（14）

所謂「針供養」便是在二八日和十二月八日南天。婦女們收集起平日用折的破針奉獻到淡島神社去。當日休息了針線的活計。來舉祭針的古風到現在還在繼續保守着。這就是婦女們對於針的溫雅的感謝。優柔的謝心

聽說花道的起源。是遠自極古的時候。據現在還留着的傳說。好像是佛教徒們曾收拾起暴風催殘的凋花。插在水桶裡觀賞。想必這對於殘花的慈悲心念。後來便進化成了生花的方式。初期的茶道大家。有相阿彌。他的門人裡。有茶人珠光。其後。有名的茶人利久以及曾攝取過同一流派的光悅。遠州和石州等茶人們。對於結合在茶道上的生花都曾費過非凡的苦心。岡倉天心所著的「茶書」裡。這樣的寫着。「茶人所剪插的鮮花。離開了它所在的地方時。便要失却它本來的意義。因爲它那線條與均衡。都是特別的考慮着和四周事物的配合。而創造出來的東西。」花道的宗師們。雖然擺脫開了茶道。創造了種種的派流。但是那插花的精神。我想依然是不改古代的茶人們愛惜花的眞心的。

春花雜詠
—和雨華軒主原韻—（潮海子民）

▲梨花
一庭煙雨泗芳芳。膩臉春情淡淡粧。色表風流常染素。花因高雅哨飛香。李爭顏色。雙共梅爾比大方。寄語風嚴應顧惜。留將冷艷醉東皇。

▲桃花
漫憶玄都去後郎。小橋流水雨情長。嬌英夾岸鶯啼雨。嫩蕊含煙舞夕陽。稱號一花誠第一。比無變異自無雙。關心惟恐芳容淡。笑把東風注一觴。

德國幼稚園創設者
·夫勒培爾·

爲補助家庭教育的不足。可說是家庭教育的延長。叫的幼稚園就是德國教育家。"夫勒培爾"氏創始的"夫勒培爾"生來不久父親就死去了所以幼小時候境遇貧苦很受過一些困苦。可是他仍然努力求學。二十四歲的時候得了機會當上教師那時候他開始覺悟了自己的天職得幸福的生活他當時曾說過"我現在才得着像魚得水般的幸福了"以後他便專心努力研究兒童教育的理論或實際。一八二七年在布蘭堡古市地建設教育所。一八四〇年把那教育所改名幼稚園將幼兒看成庭院中可愛的花草教師比做園丁以爲幼兒的宿力由兩發自的正像草木自然成長開花結實一樣教師盡除掉幼兒發展上的外部障礙去助他發展又像園丁的除草除石澆水施肥一樣。

他的教育思想本着兩項重要的原理。第一自發活動的尊重。幼兒自發活動多半表現於遊戲所以幼兒的教育當在遊戲裡去施行。第二使幼兒盡量去親近魚蟲花木。或大自然接觸。"夫勒培爾"氏把遊戲分成"作業遊戲"和"運動遊戲"爲着"作業遊戲"的便宜樣想出些恩物這恩物是象徵自然界的玩具用這些玩具去磨練幼兒的感觸練習他的創造力使幼兒漸漸能理解宇宙間的原理。能使幼兒的生活自由變爲不自由。個人的變成團體的無規律的變爲有規律的。這種幼兒教育的機關不全是"夫勒培爾"教育家一手所造成的麼？（明）

無線電波與兩極的磁力

▲南太平洋通信障碍甚少
無線電的電波。在通訊上。這無異把地球縮成一小個小體。東西兩半球。是可對話。利用無線電。我們的言語。可以傳達到世界任何一個地方。穿山越嶺經過多少萬萬里。再由當地傳播出來。在廣播室內。是可聽回自己所發出的語言。飛機。等等無一不是在利用著無線電。

無線電電波的速度。每秒是一八六。〇〇〇英哩。因此環遊世界一週二五。〇〇〇英哩的旅行。只需要七分之一秒的時間。我們便可聞聽無線電反播的回聲。聲波傳達的速度。每秒是一〇〇〇英尺。七十英尺距離的回聲。所需的時間。是相當於無線電環遊世界一週的時間。

無線電廣播出的音波。時常是爲他自己環繞世界一週的回波所干涉。含混不清這種電波是一種電磁波。和光波是極相似。但較光波長是直接傳達的。因此在初時很多人便想像無線電電波是直接傳達的。是不能直接由亞洲傳到歐洲的。因無線電波的傳達是直線而地球是圓形的。亞洲和歐。美洲是一條地球曲線交通路徑。但我們現在知道。離地一百英哩達的稀薄空氣層。是極良的電波傳導體。無線電波自電台發出。射上空氣層。成一角度。又反射至地上。成相同的角度。這些電波射至地面或海洋上又反射回空氣層上。連續的反射。電波是利用這個方法。經過地面。由亞洲傳至美洲。電波的反射跳動約三次。環遊世界一周。無線電波的反射跳動約達七八次之多。

無線電

四月二十四日（星期五）

午前
五、五八（新京）國際建國體操
六、三〇（大連）初等日本語講座
六、五九（新京）
七、〇一（新京）新聞建國體操清晨音樂國樂
〇、〇一（奉天）奉派大鼓回蠶計禮
〇、三〇（新京）獨案

午後
三、三〇（新京）學校放送
一、講話全國優良兒童審查講評民生部保健司醫療資材科長張耀有
四、〇〇（新京）新聞
五、三〇（新京）唱片一、相聲二、奉派大鼓
六、〇〇（新京）兒童劇小豬 藝術家新京小朋友劇團編導大中
六、二〇（新京）兒童新聞
六、五〇（新京）生活須知
七、三〇（新京）建國禮本
七、四〇（大連）滿劇 新子大連振雅社
八、三〇（新京）新聞
八、四〇（新京）新聞解說
九、〇〇（新京）管絃樂
九、三〇（奉天）評詞五女七貞宋桐紋
一〇、三〇（奉天）歌曲

十年劇本總選
募集讀者推薦

滿洲的話劇運動。有的人竟說。「十年不如說是五年」。他的意思。便是滿洲從近五年才有話劇。但按着事實去說。十年不如說是二十年。雖然初期的作品與公演都很幼稚。可是在進步上。我們也不能磨滅了前人努苦的跡涉。再就建國後來論。我們的劇壇。雖然前五年很少公演。但在劇本的寫作上。就不能說是沒有傑作。

現在。本刊爲歡祝建國十年。整集讀者。對於這十年來的劇本。加以推薦。尤以前五年爲尤要。被選中的除連新演關係會或劇團的再度公演。或將其腳本彙刊印刷。以資表彰。

推薦者。只要舉出（一）劇名及作者。（二）發表刊物。（三）公演場所。（四）公演劇團。（五）推薦理由。如未經公演。三、四兩項不用寫。一個人推薦幾種不限。

本刊特邀請專家。委任綜合審查。期間以一個月爲限。在五月第一金曜的本刊發表。

函寄奉天隅田町九盛京時報編輯部收即可。不要直寄編者個人。

協劇來黑公演觀後
蒙歌

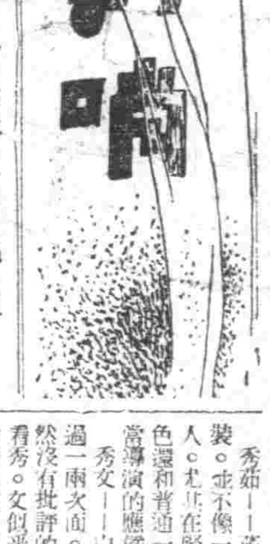

參觀彭武A君的婚禮。匯來途次。見城垣。街頭。滿佈着二十五日奉天協和劇團。來黑公演的告報。我們驕傲我們黑城人祝福。這種事情。在這乘僻的農村是罕見的。一般幹事的公子哥兒。幾乎喜的跳起來。各機關分配的戲入場券。莫不一掃而淨。足見對斯事的熱望的心切了。這是縣公署行政科。組織的鴉片斷禁宣傳。雖由縣方的邀請。但劇團方面亦得到了一筆相當的酬子。算作「營利」劇團一行。職員演員計二十二名。男的洋服。革衣裝。油頭粉面。女的是旗袍。短髮帶燙髮。在這鄉村較的黑山眞是沒有看着過。不由得叫腐敗人。深深的吸上一口冷氣。並且到者裡看過「惑魔」的人告訴我們。話劇是怎樣怎樣的不好出熱鬧的人。也要拾出三角錢來。去看一次吧。

地址在商場的戲院內。在第一次開演已晚了一步。沒有擠進去。趕到第二次即後一看。三層樓上。都已塞滿了觀衆。唧唧的嘈雜。假使人不奈煩。

一陣鑼響。戲幕拉開。第一個是鴉片斷禁的宣傳劇。題名「廢墟」。白軍編劇。王顯東導演。的一個獨幕劇。它的梗概是這樣。一個家庭的少爺秀文。爲着煙癮。而使家庭漸漸的墮落下去。秀文一口氣。到外自流浪去了。秀文的妹妹秀茹的丈夫楊宏。亦是爲大煙而賠了款。丟了官。遂長期的寄居在秀文家下。但都爲了和「大奶奶」卓坤同樣的目的。而謀窯着老太爺陳留的錢。陳家的高家的債因無款償還。而高家立逼着。要陳的房子。和老爺心愛如命的詩材。雖然姑老爺楊宏允爲奔走。亦恐難成。老太爺的外甥女冰芳。爲侍奉他風燭殘年的舅父長留在陳家。亦是爲贍她愛着秀文不肯嫁去。在陳府幹着奴僕的活計。忽秀文失業。由外來歸。回了家。風浪摧殘者的臉兒。當然有些狼狽。卓坤不但不給安慰。反而勸他和冰芳結婚。等老太爺。看見兒子回來。又從事於槍桿生活。大爲憤懣。楊宏奔走結果。和老太爺要把那房子賣給人。一知泥的歸來。斯時高家。正吹打的來取老太爺的詩材。一陣慌亂。秀文亦深怠大煙之害。而又外出奔走。秀文的奶媽。還沒有歸去。（劇終）

陳紹——吳寶慶飾。操着奉天的口音。慢動的表情。飾這個腳色。到也適當。卓坤——沙汀飾。熟練的台詞。和那少奶奶型的面龐。處處表情。靜使觀衆滿意。楊宏——王全飾。他一擦的大煙氣。到很合乎。動作做活。不過有點過火的地方。冰芳——尹弘飾。她所處的濁惡之下。和悽悅的驟淚合詞。與呻吟的嚎泣。足可使觀衆垂淚。倒使尹小姐的淚沒掉下來。觀者的淚兒。亦只得收回去吧了。何奶媽——田燕飾。容顏蒼老。足能表現她是一個忠實的老媽毛髮的化裝術很巧妙。除了表情太死。合詞不熟。其他還能混下去。

秀茹——孟光飾。她的化裝。並不像一個富了媳婦的人。尤其在緊張場面上。顏色還和普通一樣。這個腳色當導演的應嚴重選擇。秀文——白鳳飾。他只露過一兩次面。台詞又少。當然沒有批評的價值。表面來看秀文似乎爲劇中主角。台詞寥寂。似乎太差。大體來說。在這鄉間演出還算好。因爲從來沒有看過這樣濃緻的姑娘。後吹風。雖然不算大病。但不如把台詞念熟。習一點好。第二節是一個喜劇。題名「生財有道」。是素描一個富翁的吝嗇情況。因爲中間發生故障。只演三幕而中止。這次的公演。轟動了全縣。方招集各村屯長參加。許多人抱着十分誠意。大都風塵撲撲的來到縣城。爲達成熱望。冒着颶風來參列。不料中途而停。把他們的願望吹冷了。有說大地方的人非電燈能演劇。我想這主張眞是美。不知古來羅馬時代的人。劇是怎樣演的呢。

編後

戲劇是文學三大部門之一。自然又是文學中最深邃的一部分。所以執筆在這方向的人。年齡。經驗。技術。以至群衆心理等等。應無一不通。方才能完成一個好劇。不像詩。是青年的。幻想的一種初路入文壇的人。都敢嘗試的。所以寫劇的人少。劇本產量也因之不多。還由此次徵集劇本總選可知。

聽『偉大的女性』後
魯女

奉天的話劇界和月兒似的十五方圓。初一又沒下去了。夕陽的光輝無論怎麼可人。也祇顯示在這麼一剎那怎不叫人痛呼可嘆呢！奉天放送話劇也沉寂了許多時候了。湊了一軸腳本就演。當然不會談成功。尤其她們底確是沒有充分的預備。也許她們以爲話劇應像是放送。不叫人家看不見咱們的表情。就定能到麥克風前照本來。我實遠不是隨隨便便應付下去。所以可應付的事。要知道在舞台上看她的表情。一年也得聽她的腔。不管她做的怎麼像若是腔不圓滑那頂是不如看要夠能的。所以這說話的嗓比作做電影。不然人家京里人怎麼不說看戲卻說聽戲呢！固然戲是有板有眼的玩藝兒。可是話劇正是寫劇的解放。把那老來的死步子給格放。它的演出使聽者能有深刻劇的印象。甚至於舞台每句都能叫解放的內心。不然怎能叫解放的藝術呢？也就像裹足的解放一樣。如果天足不如小腳走的得穩快。那害何苦解放它們做什麼呢？所以所以……聽話劇是聽歌的真實感的時候。而不是聽看唱的劇胡琴腔板。而聽到的終不明白這只劇的意義。就是唱的也常有不知他唱的到底是啥？因爲根本他就不認識字的也有。僅由師父口傳。順口哼哼的板熟腔調能正確登台唱戲。所以。所以…話劇不但難演。而它卻還負担着開拓解放這偉事。可是終因不曾充還算不壞。這次它的演出大致與本能。分誦過即本才不曾有好的成效。而把全劇呆板了許多。

固然這劇編的不壞。然而過於超想了也許他看了『新婦妹花』才編出這『偉大的女性』來也如果不曾那他許是我冤枉了他。可是這劇到底有點……太超想了。硬概無需寫一因爲這並不是一個立體的表演而是最普及的廣播。所以用不着那個其次把這劇情大概說一下。這劇並有一點穿插。而又太率直了。況且在每一個緊重的關節。都很平淡的抹過去。簡直太也……也許是節約的時代。而把一旦都節約一下。（未完）

論話劇姿態表情 （二）
涉比

不要用固定的姿勢來表演任何戲。像「代入公式」樣地刻板。話劇也不像舊劇。哭永遠是抬手擦眼淚出門進步。……因爲人與人不同。同樣的刺激會生出多樣的反應來。雖然是屢試不爽的習慣反應。更足以破壞姿態表情。如用固定的反應來拘束。動肉先有了規則。那演員還有自由嗎？又怎能變化地演感情呢？姿態表情最要不得的是不準確。不乾淨不明晰。不了解。糢糊。有些時候是能勉強的。但總覺有些缺欠。可是也找不出道理來。所以觀衆對你發生疑惑了。還有時一般熟練的演員只憑技巧取勝。也是錯誤的。有一次一位很有名的女演員飾演「日出」中之陳白露。她的表演很成功。但是觀衆沒有相信她是陳白露。只不過是一個寄居在大旅館中的單身女客而已。所以結果是失敗了。

「表演就是說話。告訴觀衆一些事情。不過演員不單是用嘴來說。用動作姿態也一樣說」。

「節奏」在姿態表情中佔最重要的一部。限於篇幅只能說其概要。以後當專文討論。節奏（OPMET）是人類本來具有的東西。人生來就有本能的律動。並且有規律。與暗中支配着吾人日常生活。呼吸。心臟脈膊的跳動都是有節奏的。走路用手也要有一定的律動。所以軍隊利用這點。自然他們要有變壯的身體與可怕的面孔。最緊的是嚇人的動作。這都爲的是使對方降服的條件。現代人每逢衝突的時候。他的面部助肉與全身的動作也都是非常兇猛嚇人的。這就是人的傳統的動作。在舞台上也是一樣。比做說表演一段殺人的故事。必須有堅決果斷的情感。動作兇猛。如果你的身體不服從你的命令一定要演成萎抖獨疑。雖然手執鋼刀明晃晃地。但絕不會使人相信你要殺人。演員是扮演各種各色的人。所以在整個戲中的動作。或是創造動作時。絕對要有支配自己身體各部的能力。（未完）

我們的國貨李香蘭
一曲清歌繞空三日

國人應用國貨！票價一圓二十錢。花也不寃！我和梅擠到裏面。正趕上開演鈴長鳴。黑幕一掀先是一位。大個。塗着口紅的小伙子走出來。身着灰色西服。胸帶紅色大團花（？）在台上繞一個圈子。我細一端詳。才知道他是「滿映畫報」上介紹的日本什麼大學卒業的郭紹儀！只聽他操着日滿協和語說道。「瓦答吳西瓦卡哭賓哥一捻講難一媽屎…」由他道白中。又知道他的「腦袋壞啦壞啦有…刻肋抖毛…心壞啦嚨有…」他這一套不打緊。弄的觀衆們哄堂大笑！李香蘭登台。不怪

一般日本人對於李香蘭是國貨身着短袖旗袍。眞是一位的地道的滿洲國人型呢！印象頗深！所以南一登台。便掌聲如雷。李孃操流利的日本語。先客套一番。略謂從她入滿映以後。便總想到「奉天」來和大家談談。總沒有得到機會。今次蒙道能和諸位相聚。眞是榮幸的很！……想在奉天的。我的老師也有。朋友也有……將說到這兒。觀衆便大呼起來！我不是妳的朋友嗎！妳的朋友在這兒呢！接着她便唱了一個「何日君再來」眞是一曲清歌繞空三日餘音。博得好評在耳朵的聽衆們（胡人…前年聽歌記）

羅患年久的淋病與婦女病（冷症赤白帶）
一瓶八圓四足
△百發百中
△保能斷根
△永不再犯
男女患者諸位請速購服以早登彼岸

世界独特的神效秘藥
京城 都藥房淋藥

嘖嘖好評
本藥爲預防花柳病絕妙之聖藥
△試藥 貳圓
△半劑 四圓
△一劑 八圓
△主治 男子急慢性淋疾一切 女子赤白帶下症（冷症）子宮內膜炎 節炎 膀胱炎 副睾丸炎 化膿性 附屬物 一切 特許 實任 製造 本舖 京城府
合資會社 都藥房
全滿總配給所 奉天江ノ町八 まむし蝮藥房 電話（三）四五五五番
全滿各地 有名藥店均有代售

本社廣告事務
請通電話
二一一八九七

奇效 眼科聖藥
保目全睛丸
本藥店接受先人傳流古方。參致新科學之原理。修治配合。經官府之化驗。效力靈大。認許推銷。登報宣傳。以備患者諸君購用。
主治 遠年近日內外沙眼等症欲知詳細披覽備有說明書
定價 保目全睛丸 壹盒六圓 透明晴藥水 壹瓶壹圓五角 外埠代郵加郵費四角
總售處 德家藥店 奉天市小北門外白塔寺東

驅梅聖藥
新·斯必類如神
新·斯必類如神。即武田特製之驅梅聖藥。一般俗稱曰新·斯必此劑之品質純良與臨症上之並無危險性質。莫不堪以保證。良以新·斯必之所有售品。俱曾經極嚴密之化學檢查動物試驗並多數之實地臨症考察以後。始行發售故敢大膽推選。以利梅毒治療。敬希醫家患家認明武田老牌。免招意外不測。
（ネオ·スピラルゼン）

轉奇逢
黑雞白鳳丸
（婦孩行）

人體 必需充分之營養
如機器之有充分燃料。始克勝任愉快。倘機器發生障礙。必加修理。人患有消化不良。必需進服『愛表斯』一入腸胃即補體內日常消耗。促進新陳代謝。助益消化食慾大增發揮青年精神
主治
食慾不振　潤腸健胃
常習便祕　強身却病
腳氣浮腫　神經衰弱
增進營養　病後體虛
愛表斯
エビオス
大日本麥酒株式會社
田邊藥品株式會社

盛京時報
晨刊
晚晨刊一大張半
康德新聞社
康德新聞社奉天支社

VANCO 萬古

時論
虛聲與現實

最近英美陣營有兩個會議。渲染得聲勢赫赫。彷彿會議本身。即有決勝疆場的力量一般。其一是在華盛頓舉行的太平洋作戰會議。又一是在倫敦舉行的馬紹爾和霍浦金與邱吉爾之間的會議。馬氏乃是美國陸軍參謀總長。霍氏乃是武器貸與委員長。兩人赴英。儼然負有極其機密的使命。這兩個會議究竟有何實際的收穫。我們不得而知。亦不必知之。可是據英美當局看來。它們「已予一般人士以同盟國正準備打擊樞軸國之深刻印象。」原來英美至今所能打擊于樞軸國的。還不過是一個「印象」而已。在這種虛聲之下。世界人士能夠得到如何深刻的印象。或者究竟有沒有絲毫印象可得。只要看一看面對着虛聲的現實。就可完全明白了。

拿最近十日以內的事實來看。英美陣營非但無力打擊。連招架的力量也在日趨微弱起來。美國所用以維繫人心的巴丹半島。已經完全爲日軍所控制。關于這一點。本報在論述麥克沃瑟逃往澳洲的時候。早已預測其必然。我們說麥克沃瑟一去。巴打半島必失。這並非是巴打將由麥氏之去而失守。而是麥氏深知巴打之不守而先行逃走罷了。現在巴打半島果然失守。當然不足證明該半島原來非麥氏不可。而僅能證明美將領臨陣脫逃之卑劣行爲而已。巴打區戰事終了以後。美軍的崩潰便急劇加速。試看日軍迭在各處獲有重大進展。美軍自動擊沉軍艦。便足證明美軍已到了施行「焦土政策」而竄逃的時候。美國航空母艦和驅逐艦等等。復連遭擊沉。使她在太平洋上本已削弱的海軍力量。更受到一次嚴重的打擊。

英國對日的戰況。則更見悽慘。英國自從大東亞戰爭發生以來。她在東亞的海軍便一蹶不振。對於戰爭的進行。已完全失去主動的力量。此番跟着克里普斯赴印。曾調遣大西洋上的一部分艦隊。開赴印度洋來從事防衛印度的工作。希望對於印度洋海面。保持她固有的控制權。可是印度洋孟加拉灣的海戰。卻使她在錫蘭附近十英里左右的海面上。喪失航空母艦一艘以及巡洋艦驅逐艦多艘。按之近日軍事發展情形。日軍實不難將該區英國海軍完全摧毀。果爾。則日軍必在錫蘭和恒河流域登陸。甸至佔領加爾各答。亦不是一件絕不可能的事。按孟加拉灣向來是被認爲印度洋之門戶的。現在既被日軍控制。則英美與澳洲的交通路線。美國與蘇聯取道波斯灣的交通線。均將宣告斷絕。這對於各路前線戰事所發生的影響。當然是非常重大的。

英國過去之稱霸宇內。無非是靠了她的海軍。現在她的海軍六艘航空母艦。已喪失四艘。其它各種軍艦的損失。更屬不計其數。軍艦損失的嚴重。更使英國海軍。逐漸喪失其自信力和鬪志。例如英方前稱哥倫布駐有實力雄厚之艦隊。可是日本海軍目前在印度洋活動。竟至今未與相値。可見英艦正在躲避之中。不敢出來和日艦作戰。以這樣的戰鬪精神。還要鼓譟反攻。豈不是自欺欺人？

拿政治來說。則印度問題。顯然已成僵局矣。懷滿腔希望而赴印度遊說的克里浦斯。已經鎩羽而歸。這個使命的失敗。緊隨着巴打失守和孟加拉灣海戰大敗而使英美陣綫感到非常嚴重的震動。日軍已經逼近印度門戶。而英國還無法使印人爲英國而戰。則印度之必然爲日軍攻進而獲得解放。自屬顯而易見。英美陣綫將印度硬放在同志之列。羅斯福更將印度認爲英美陣綫的附庸之一。而擬加以左右。可是尼赫魯的正言拒絕美國干涉。卻使英美陣綫分外顯得毫無團結可言。充分暴露了它的脆弱。再如土耳其。其親近樞軸的傾向。已日益明顯。雖美國副國務卿威爾斯。亦不否認土耳其有加入樞軸的可能。土耳其的態度明朗化以後。整個近東就會發生對於英蘇不利的變動。這種動向。對於英美陣綫。都絕無良好「印象」可言。

最近蘇聯駐美大使在呼籲英美對德取「直接行動」的時候。曾有「吾人不當僅以企圖發現勝途徑以自滿」一語。對於英美的虛聲恫嚇。實在是一味極好的瀉劑。虛聲在現實之前。除了令人齒冷以外。還能給我們什麼「深刻印象」呢？

滿蒙相酬酢歡聲聚一堂

德主席分訪各機關
晚間歡宴日滿要人謝招待熱意
（滯京第三日）

藉酒酬情

國賓德主席以下諸員一行、滯京第三日、二十三日、晨九時五十分赴國務院、訪問張國務總理、協和會長、次於同十時四十五分在宿舍大和旅館、受張國務總理答訪、互相交驩、正午臨於總理官邸所開之午餐會、在國都軍官民代表等盛大歡迎裏、呈現感激之場面、下午二時四十分、暫先歸還宿舍、而在是日、德王復使第一班李總司令以下村谷處長、那爾官、第二班丁內政部長以下中島參事官、史屬官等、代理主席、歷訪在京各政府機關首腦、新京特別市長、協和會中央本部長等、如斯、主席代理李總司令、丁內政部長兩氏、稍憩宿舍以後、（二）時五十分與烏溫兩接伴員等同乘、乘外交部派來之汽車、前後自宿舍出發、李總司令以下第一班、下午三時訪外交部、同十五分訪治安部、向當外交部大臣、于治安部大臣、分別致辭、同三十分訪參議府議長、同四十五分訪巴興安局總裁、下午四時、訪三宅協和會中央本部長、同十五分、訪命新京特別市長、致鄭重來訪之辭、下午四時三十五分、歸還宿舍、一方、丁內政部長以下第二班、下午三時、首先訪問司法部、還十五分訪經濟部、同十分訪交通部、同四十五分訪興農部、更於下午四時、訪民生部、分別訪問各部大臣、致來訪之辭、下午四時二十五分市巡、歸返宿舍、若是、滯京間訪問政府關係機關之日程完了、德主席在是夜六時半、於大和旅館大食堂、邀宴日滿要人、對於此次來訪、我滿洲國朝野及關東軍之熱誠、表示謝意、主賓爲、日本側關東軍代表並防衛司令部、憲兵司令部、海軍武官府各代表者、化輪大使館參事官、三浦關東局總長、神森滿鐵支社長等、滿洲國側張國務總理、袁尙書府、熙宮內府兩大臣、臧參議府議長以下各參議、武部總務長官並三次長、各部大臣、橋本祭祀府總裁、三宅協和會中央本部長、齊首都警察總監、命特別市長、此外、日滿特殊會社主事等在京名士、主人側德主席以下全隨員及同行關係官二十餘名均行列席國都之夕、春風和暖滿蒙交驩歷史之宴、頗極一時之盛、

德主席訪張總理致詞

夙緣既深更宜黽勉 防護北邊和衷共濟
德王致詞要望加強團結力

於歡宴席上德主席致詞如左、

一 此次蒙諸位閣下之歡迎欵待、達成訪問貴國之目的、長勝銘感在過去訪問貴國之時、對於諸般之猛進、已十分驚歎、今次更見貴國政治、經濟、文化、等各種之飛躍進展、表現名實俱備之大國威容實屬令人贊佩在共同建設大東亞共榮圈之今日對於諸位奮鬥衷心表示敬意回想蒙古與貴國乃唇齒相關交際繁密、近年來對我蒙民之人力或物質的援助、深爲感謝、望今後更加協力支援、使蒙疆親仁之意、日進無疆、

現今滿蒙對於北方之防衛乃有共同負担之責、而努力援助日本擊滅美英、使東亞永久和平、東亞諸民族均當一齊盡力達成興亞之使命、不應以利己之心、要以全東亞民族之利害爲最高理念、

本人一本上述理念、求蒙古民族之復興、及蒙古政府之發展、向東亞共榮之途邁進、以期諸位閣下之盛意、茲謹舉杯拜祝貴國之隆盛、及諸位幸福與健康云、

張總理致答辭 願竭力副雅意

蒙古政府德主席、廿三日下午六時三十分、在大和旅館、邀宴日滿關官及各界代表者、開晚餐宴會、席上致來滿之辭、我張國務總理、亦述答辭、力倡滿蒙親善關係如左、

本日盛蒙蒙古聯合自治政府主席閣下鄭重招待、極表感謝之意、方今我國情勢、業經主席閣下證言及斯、吾人惟望詳細觀察我滿洲國節節向達成建國理想邁進之實情耳、

顧滿蒙双方密切關係、誠如適纔主席閣下所云、歷史即是雄辯、此言殊足爲證、双方處於有無相通共存共榮之宿命的關係、關此、吾人認爲當無何等一異論、

今大東亞戰爭勃發下之世界情勢、招來一大變革、處此前途愈益多難之今日事態、滿蒙双方之關係、更見強化、此非僅爲双方也、即爲東亞亦堪慶賀之至、

茲借主人之盃、祈祝蒙古聯合自治政府之繁榮、併祝賀德主席閣下之健康、

虛張聲勢的美國防計劃（四）

惡性通貨膨脹之趨向

以上所述、大抵屬于美國國防生產「計畫」大體之規模及對此之實際生產擴充能力有所觀察、而其中之主要者、即爲飛機、戰車、船三者、關此等物資果如前述之情形運行否、則更須從另一面加以考察也、例如資源及勞動問題、乃現今美國最感苦惱者、關于此種事實、在新聞雜誌上、已揭載甚多之解說、茲且略之、

縱令目下正如前記之情形實行、美國或可安心、但其背後、猶藏有極大之危險、即所謂通貨膨脹之惡魔也、正月之大總統教書中、會發表謂、明年度預算五百九十億美金中二百七十億美金大抵以稅金收入獲得、所餘三百二十億美金、則爲赤字公債云云、迫二月初、財務長官更

通貨膨脹財政已日見枯竭 不顧民命以大量增稅補償

提出爲獲得二百七十億美金之稅金收入之大增稅案、其後更於社會提出劃期之全面販賣稅、閱華盛頓方面關于此種增稅案大有展開爭論之勢、但假令此種計畫實現、仍不免三百二十億美金之赤字也、羅斯福對於明會計年度末、來年六月亦以公債發行總額恐有達一千一百億美金之危險之意發以警告、

政府造成之高物價

迄今以美國法律所定之公債發行限度已達六百五十億之額、但其限度迫三月初僅餘十四億而已、因財務長官頗爲驚慌、乃於社會提出請求增加發行限度之緊急動議、此已於數日前由大總統署名、而今後以一千二百五十億元爲限度、預想來年六月頃、此限度又將自身撤退、

此種赤字公債之增發、因國防費之支出急出急增、元乃在美國內氾濫、國民之錢包膨脹、然物品殆無、大砲彈藥軍服、致出入損指、政府關於兵器生產及其材料、均不能活用金錢、所謂通貨膨脹、雖如此慴入、然在布以全體主義的政治之國、該問題比較易於解決、惟佈揭一塊自由招牌之美國、便不能如此、故此、通貨膨脹之害、在美國化爲必須打通之問題、關之美國始行停止價格、然此不過最初步之階段、離公定價格尙遠、

物價暴騰、若放置之、更不追加六百億元之巨大豫算則政府自身必需之飛行機、戰車不能備辦、感不足物價愈高、此即使美國政府當局頭痛之通貨膨脹惡循環、

勞資之昂騰

不但此堂堂之通貨膨脹惡循環、廻轉於政府之支出與物價間、此外尙有一個、即物價與勞動者之工資、若物價安定、必須使工資一定、然行不行之戰爭不息、美國之罷工乃不止、勞動者側、雖藉口戰爭、然並未開不强工資、即爲離之事、故政府不加以制止、常罷工資、故物價亦因之而漲、然勞動者側、支給與元來工資時、則開始罷工、是伏於美國之一大危險性、企業家又誤於吐嘆賺錢、漏於戰時不當利得、雖政府已發表、着手調査、但並未樹此對策、恐不能調、又有一個、即難於防止通貨膨脹之情形、使前此農業物價騰、化爲一大政治問題、代表農之諸議員、乃結成一體對抗政府、然恐如何亦不能徹底的統制最高價格、

到處亂設的美國水雷！這、彷彿在約束他們本身走入破滅之運命

引火自焚 智者不取

嚴守中立明哲保身
東鄉外相談到蘇聯對日關係

【東京廿三日電】東鄉外相於廿二日會出席於日本經濟聯盟會之定時總會、關于最近之國際情勢、會行演說、并言及日蘇關係、謂蘇聯并無爲美英而自滑行、猶如火中拾栗之愚、言明該國之遵守中立、殊堪注目、其要旨如左、（圖東鄉外相）

今歐洲之樞軸側之活躍、已成顯著之事實、據觀最近「更當積極展開、且盟邦德意、自有其萬全之策、余確信其必以事實漸次明確此點東亞方面則有日滿華三國之一致協力、而益爲堅固、此外如日本於此次開戰後、立與泰國協定同盟關係、並獲得安南之強固之協力、結果於日軍南方作戰上、與以甚大之貢獻、邇來此等國家關係愈益緊密、今與泰國間、對大東亞共榮圈之建設已開一新紀元、即關于新經濟協力之具體方法、日昨已成立談判除此等東西兩洋之樞軸側諸勢外最値注目者、即蘇聯之動向也、近來日蘇關係、已密全世界之視聽、敵國方面、雖謂拒宣傳、但蘇聯當局、卻屢次闡明遵守日蘇中立條約之方針、其未入美國之圈套甚爲顯明可見其並無如火中拾栗之愚、此外中南美方面、前會舉行美洲外相會議、邊此之後、美國乃出策動、但如阿根廷及智利兩國仍堅持中立之立場致使美國之權威先驗非淺而陷于苦惱之沉淵中關於最近之印度問題則由于克里普斯之使命失敗與英國以不可揮蔽之失望及焦慮而已由是以觀自開戰以來、關于環繞日本之世界情勢、實於日本甚利、反之美英則陷于窘局、漸形深刻化、尤爲英國之環境、早陷于過迫狀態、如東部之根據地全部之喪失、澳洲及印度之危機、加之歐洲情勢於己方之不利、對於本國之海上補給路亦益增大脅威況由于食糧問題之深刻化更使政情呈露不安之彩色、有蠶之勢力、已大有掀起之希望、諸如此類、於英國內心之刺戟、可謂深且大矣、美國亦以連吃敗仗、陷于一塌糊塗之狀態、可謂一敗塗地、其焦慮可知也、但美英兩國今尙持有龐大之資源、而於將來實行反攻之一綫希望是以日本爲對處計尙有充分覺悟之必要也、

立場不同難獲信賴
克里普斯帶愧談英印交涉

【里斯本二十二日電】據路透通信倫敦電稱、失敗新德里之英印交涉、二十一日搶途歸國之英國遣印特使克里普斯、二十二日在倫敦、實行歸國初次會見新聞記者團報道交涉不成功之經過、英國亦有親英印間之歷史的關係、因目前之必要、率直認爲突然獲得印度之協力之方策不得當、茲將克里普斯之聲明要旨一誌之如下、

一、因今次英印交涉乃負時內閣之閣員自赴現地與印度領袖交陟協議、所以與從前招請印度代表於倫敦的辦法相異、且英國提案、亘政治國防之全國、以謀英印間之協力緊密、可是印度各派始終全面的承擔協力英國之責任、

一、尤其與印度各派間之交涉、限於屬于印度防衛問題按理想是能成功、可是各派領袖關于國防、協力英國之意思、乃個人的見解也、

一、他方英政府亦由現在印度之內情觀之、亦覺悟英案被該地之輿論拒絕、

一、英印會談決裂之最大原因由於英印兩國之經驗之歷史的事情之情勢下、謀其交涉解決、也許未得良機亦未可知、

一、英印兩國民現已立於相異之地位、印度對英國、絕對不容易獲得信賴云、

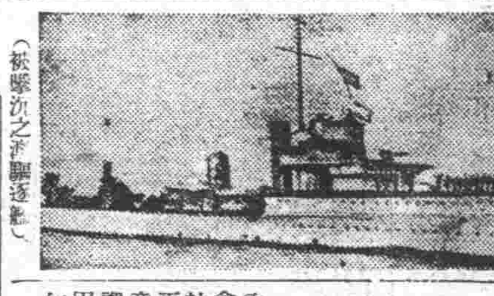

（被擊沈之美驅逐艦）

野心不死又弄玄虛
邀印首領不啻畫餅充饑

德國見解

【柏林廿二日電】一、傳聞因英印交涉由於派遣克里普斯而告失敗、英國內閣乃趁克里普斯歸國之機會、招集尼赫魯以下印度領袖於倫敦、舉開圓桌會議、再度進行懷柔印度之計畫德意志政府對此於廿二日批評謂英印圓桌會議之企圖、亦因印度側之拒否而挫折之旨如左、

如印度前首相烏案之言明、亦頗明瞭、即印度之指導者、出席圓桌會議、若述以反對英國側之意見、則將於歸國途中、被英國逮捕、更有一九三五年舉開英印圓桌會後、已歸國之甘地、竟被印度之英國官憲逮捕、既有此前例、尼赫魯、柄納等印度領袖、將受有如何待望、自亦可明白、故恐英國側如何甘言蜜語、印度側亦不應其招請、假令克功於招集印度側指導者來倫敦、印度民衆、依然續行反英運動、總而言之、英國支配印度之終熄、已爲時間問題、且此時期、已次第迫近云、

巴坦總戰績

【巴坦半島〇〇二十三日電】關于巴坦半島之總攻擊之赫赫綜合戰果、二十三日菲島派遣軍發表如下、△菲島派遣軍發表四月三日至二十日之戰果

鹵獲品 飛行機四、戰車、裝甲車四十五、自動車四千五百、乘用車二百二十、牽引自動車十六、十糎加農者二百五十 高射砲十五、自動車裝載砲加農三十一、野山砲以上火砲八吋加農一、十五糎二十八、高射機關槍五十八、重機七十八、輕機七百十、自動小槍七百、小槍、二萬九千余、手槍四千六百遺棄死體五千、捕虜五萬三千四百（其中美兵九千五百二十三）病院收容兵、千六百七十七、（其中美兵九百六十八）其他通信車、方向探知器被服、彈藥等之鹵獲品多數云、

在蘇拉巴雅開地方長官會議

【蘇拉巴雅二十二日電】附有歷史意義的新牛爪哇之行政、亦可以說是日本軍政下之最初次地方長官會議即東部及中部爪哇州縣知事、會議於二十三日午前十時在蘇拉巴雅開催協議會、議場正面、揭揚着日本大國旗、議席成爲馬蹄形、於是乎各縣知事四十一名分別着席、首先由〇〇部隊長朗讀今村司令官之訓辭、其次由奈破知事代表東部及中部爪哇全官吏致宣誓辭、署名之後、又由川越政務部長代理宣行講演之後、即開始協議左記事項、

一、兵火之安定、
一、甘蔗對策、
一、牛馬使用之奬勵、
一、道路之保護、
一、其他行政經濟諸問題、

迄至午后二時閉會云、

森田前理事長離京歸國

前滿洲國通信社理事長森田久氏及理事升芳平氏、對於滿洲弘報界、遺留巨大功績、二十三日下午二時十分、乘亞細亞號快車離京、軍官弘報關係方面、均到車站歡送、

香港攻略戰已製成影片

【香港電】爲永傳香港攻略戰於茲世、中華電影社、已在二月上旬派遣同社靑山監督、永田技師到當地、同時在香港總督部支援之下、於香港現地攝影已完竣、此次文化電影、爲英國暴露搾取東亞百年之事、及香港攻略戰與日軍之嚴蹟、於戰塵之中、更以香港活躍振興之狀態、二次收入照像機中、又磯谷總督在照像機前所實行告論就任之電影、於上海編輯後、並製作版、廣東版、預定五月二十日於東京、上海、香港、三處「盧行上映、

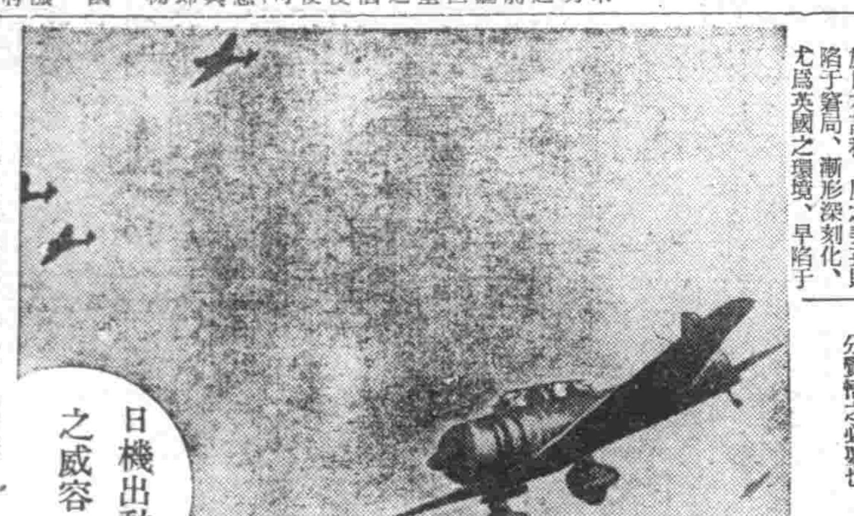

日機出動之威容

炸美菲要塞 福特修茲

【里斯本廿二日電】華盛頓來電、美陸軍省於廿二日發表、日本急降下爆炸機之編隊、於廿二日又對馬尼刺之福特修茲及福特漢拉美菲軍要塞、加以反覆攻擊之旨意云、

叙利亞組成新閣

【柏林廿二日同盟電】據DNB日前易哥拉來電稱、叙利亞前首相哈散失敗後、繼其後任着手組織新內閣者、爲前外相夫尼斯氏、十八日組閣完畢、向大總統西耶奇擇呈閣員名簿叙利亞新內閣現已組織成功、其人選如左、首相兼內相 夫尼斯、巴拉吉 外相兼藏相 搬耶、克莉 經濟相 毛哈梅德、阿巴茲 文相 西夫梅特、西拉基 宣傳相 米路、阿加拉尼 辞相 哈民、哈散阿特蘭

英國卑鄙又違公法
使用軟頭彈証據被日發現

【〇〇驅逐艦上二十三日久門前山海軍報道班員電】驅逐艦〇〇、在英海上、救助英國驅逐艦尻比達號之乘務員將兵四名、可是當被救上之時、彼等始終恐慌、不許何物、忽然投入海內、實令人奇怪、調查結果、是使用在國際法上所禁止之軟頭彈、英兵竟使用軟頭彈、所以恐使而要判明乃企圖湮滅證據、而彼時抑收有十粒軟頭彈、近將收集書類、送往國內、該軟頭彈長約二糎、屬於手槍所使用者、故由俘虜之自供推測、認爲英國海軍當局似已公然承使用該軟頭彈手槍云、

去疲勞・健胃腸
高單位維他命B1劑
強力米太寶靈片
（強力メタボリン錠）
凡因維他命B1不足、以致胃腸活動性降低、肌肉弛懈無力、食慾不振並便秘之人、如服武田牌高單位維他命B1劑強力米太寶靈片、必得賦活胃腸組織、除去過度疲勞、調整肌肉之緊張力、同時食慾旺盛、消化液之分泌增多、並可促進營養素之吸收、使疾病迅速治癒。
【包裝】100片 300片
各大藥房均有經售

花牌 註冊商標
珞玲粉

「皮膚的健康」是選擇化粧品上的第一條件、敷了增美、洗後肌膚滋潤而嫩細這就是珞玲粉的特長
奉天珞玲公司

興農部御指定
公農式除草機
大日本政府実用新案第二七〇八二七号
滿洲国政府特許第一二八七一号
高壠 平壠
兼作耕田
三号機

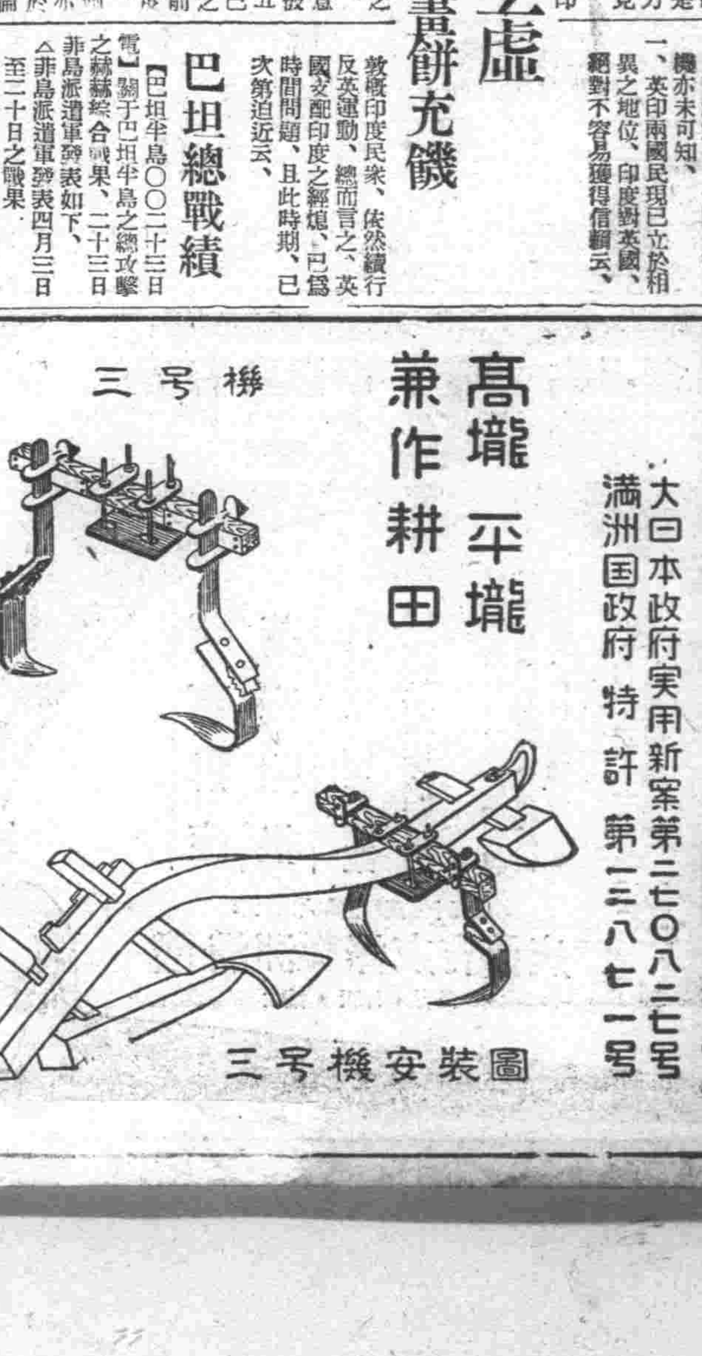

三号機安裝圖
製造元 滿洲農具製造株式會社 工場 大連・奉天・哈爾濱・鞍山
發賣元 株式會社 鳥羽洋行 本店 大連市近江町八番地 支店出張所 奉天・新京・哈爾濱・鞍山・牡丹江

忙在手上的生活群像

剪子是鐵工的唯一利器

鐵槌和鐵板奏着交響樂 完成了我們必需的物品（十）

（機械）文明、發達到極限、一切物事、也現出由機械製造生產的時代、然而呵、

人們還有着兩隻手、有手絕對不能消滅到沒有的角落、不但此也、手工業還有着機械文明發達進步、愈益巧妙、發揮着機械工業終不能及的妙意、例如薄鐵板的加工、在我們日常生活最密接的日用品裡、以薄鐵板爲資材的製品、完全是以手工業而生產的、你看、工業部門、固然是以全高度運轉着機械、但在另一方面、手工業在機械工業的高壓之下、還在奮勇的活動、現在呵現在、仍然在忙碌地應用着手、

％　％

薄鐵板加工的日用品、在我們身傍的、特別之多、而這些在我們的生活裡、是佔着最重要的地位

（你瞧）多季不可或少的煙囱、汲着泉水的洋鐵桶、洗濯的洋鐵盆、水舀子、洋爐子、都是用手工業來做的、其他滴水桶、洋鐵瓦烤地瓜的鐵鍋、還有、很多很多、

這些呀、都是經過洋鐵匠的手而做成的、

這些呀、都是怎樣做成的呢？你若是到洋鐵匠工場一度參觀就明白了、

說起那兒是工場、未免有些名不符實、裏面上看去、是廣約五坪的商舖、那兒呀、那裡面就是工場、老掌櫃的以下三個工人、從清晨到晚上、敲着剪着曲着連着薄鐵板、成爲人們平常日用的東西、是洋鐵桶？是洗衣盆？是煙囱？還是滴水桶？就看材料來決定它的生命了、嘹嘹、嘹唱、嘹唱、從一清早晨到晚上、就奏着這平凡的交響樂、

一嘹唱、一嘹唱、一天裡、一個人可以做成六十節煙囱、二十個洋鐵桶、你說、那兩隻膀子有力量沒有！

（據說）若成爲一個人、也須經過相當的勞苦、薄鐵板正像諸位所知道那樣、非常的堅牢之至、所以、若想任意的把它曲接、不經過二年三年的工夫是不可能簡直的、外行人真幹不來說這話、你一定信呵！

鐵桶一類的物品是這樣作成的

％　％

早先、材料潤澤入手的時代、做得不好、還可以重做、現在、現在甚麼都是配給、他們接到配給的資材以後、做成物品、更全部以配給品由組合送向市場、洋鐵匠、也是和平產業部門的戰士呢！洋鐵匠正有如運籌帷幄的

（將軍）佑量着配得的資材、加以合理的加工、他們、他們也在職域奉公、

從清晨到晚上、這些人這些人、和堅硬的薄鐵板相搏鬥、從他們巧妙的手做成了、我們平日所需要東西！

於是、生活就有了趣意

本年度市聯提案

採取現地重點主義 協力聖戰完成發揮國民總力

康德九年度各級聯合協議會之一切協議、均以完遂大東亞戰爭爲目標、此綜合歸一事項、已由中央本部發表、即我國對於大東亞戰爭完遂之責務、乃在於鎮護北邊、協力發揮國家之生產力、及農產物及經濟上之對日寄與、藉以確立必勝信念、而擊退敵性之思想謀略、且使國民協力於統制經濟、以期農產物增產出貨、與生必物資現地生產之振興、或合理的配給勞力、供出之圓滑化並堅持低物價政策、關此、自須經濟生活上之協力、而由此觀念觀察本年度奉天市聯合協議會之各種議案、計提出議案十件、懇談文書回答議案三十件大有突破例年之勢、足證其重點之指示處矣、計提出議案中第二號議案「昂揚國民精神、與强化國民總力對策之件、」

其理由在於大東亞聖戰之完遂昂揚國民精神與强化結集國民總力斯乃爲本於本年度協議會之目的提出之議案此外并要望練成官公署會社及其他機關指導者及按論理化之統制經濟、取締暗行交易、使之絕滅、藉以節約物資、及徹底愛護資源之觀念顯示向大東亞聖戰、邁進之百三十萬市民之決意、提出議案第六號議案、爲「關于勞動力之吸收工資之件」

其理由爲、由於勞力不足致發生需要者困難及工資調節之不備、故當吸收滿係活動勞力、或調查勞動者之實態、使勞働者能從事村庄之建設等、此均爲現下之重要問題、如是對於奉天市實狀與以假擊之協議後、關於提出議案中第九號議案即「確立物資配給綜合的効果之件」要望是正現行物資配給機構改善取締强化方法技術及力謀物價適正等、尤爲達成大東亞戰爭之綜合歸一之目標決定縮少本年度協議會之範圍、其他提出議案有「制定國民禮法之件」「工場指導組織後實踐運動之一元化强化協和會運動强化之件、」及强化厚生施設、强化警察力、改善市內交通、設定交通及住宅用地、接綜合的計劃、徹底廢除商品劵等議案、凡此種種均取現地重點主義、施行協議、此外並行懇談或以文書回答、提出議案三十件中之改善下級官吏待遇、學校問題、鮮系教育中小商工業轉業者等去年已經提出之議案云、

發明協會支部 滿系參與會結成式舉行

爲順應大東亞戰爭下我國國防及產業開發上之要請、而期提高我國科學之水準、滿洲發明協會奉天支部、乃舉辦滿系參與會、於日昨（廿三日）在城內協和會館、支部長石田武亥、副支部長方煜恩陳繼村及滿系參與約四十名（均爲本市實業界之有力者）參集之下、五時開會、首由渡邊主事致開會之詞、略謂、值此非常時局下、我們的生活、一切均必須改良、對於一切日用必需物品、希望各發明家努力研究、以利民生、繼爲方副支部長致詞、略謂、「關於發明協會之滿系參與、中央方面早已結成、今奉天亦順應時局之要請、結成滿系參與會、本人殊覺欣快、諸參與均爲實業界之有力者、此後對於本會、當必有相當之貢獻也」繼又由利原常務理事致詞、略謂、「當此大東亞聖戰着着進展時、南洋一帶資源、已歸入東亞共榮圈、我等須利用此豐富資源、與以科學的研究、以助長共榮圈產業之發展、此乃吾人等當前之責任也」後乃由總務部長和諸報告年度事業計畫、既而開始懇談、於和氣靄靄中而閉會云、（圖即會場）

提高初等教師待遇 省方招開教育會議

爲提高教師之素質、而使其生活安定、省公署對本年第四回初等教師待遇適正、決定依據授業料之集金、而此次之教師增俸、由省民生廳文教科主催、於廿四日午前九時、在省禮堂召集全省各市縣教育科學務股長、開初等教育教師待遇適正打合會、其適正方針及重點如下、

△適正重點

一、以教諭、教導、教師三者爲重點、

二、下級初等教師、

三、師道特修科卒業生初任級教師

四、師道學校本科生卒業者、初任教師

五、日鮮系在內

△適正方針

一、依據八年十二月末之俸給爲標準而實施、

二、九年度新採用或任官發令者依九年度適正之、

△增俸之財源

依據康德九年一月廿日民生部令第五六七號授業料之改正而由此項下支出之

△增俸標準

一、男子至多不得超過八元、女子至多不得超過六元

二、九年度採用之教導在册八元以上、八年四月一日發表者在四十元、以上、七年四十三元以上六年四十六元以上、三、八十五元以上者不適正之

工場失慎釀成火災 女工四名三死一傷

二十二日午後三時十分許奉天市鐵西區獎工街二段一〇二號二戶、滿洲農產化學工業株式會社奉天工場濾過工場二樓濾布準備室、正製造潤油濾過用玻璃火絹袋中因玻璃硝火綿引火、該工場磚瓦建二階一棟、乃付全燒此外鄰近三棟建築物、三階一部焚毀、午後四時始息火原因似爲作業中之女工所吸煙捲之火、引着玻璃火綿所致、又有作業中之女工侯范氏（三二）、富主氏（四三）、夏左氏（三二）、王氏（二二）三名燒死於現場、秦趙氏（三〇）全身負火傷、今正治療中頗有生命危險云、

恐嚇行人 被警逮捕

海金山、廿歲、住數島區厚生街五段十八號、在皇寺當蒙文書記、這傢伙年青浮浪、好揮霍、有錢即化、所以老是在鬧着窮、廿一日午後九點多、在北興街一段遇見一個滿人男子、老海喝令站住檢查、當時將該男子腰內國幣十餘元完全拿在手中、叫被搜查者快走、二人正在糾纏中、適數島署北十字街派出所鄂長萬林赶至、盤問老海、老海自報是數島署定平街派出所警察官、該警長知其係冒充、當將其帶至北興街一段派出所、由關仲山所長問明、將其送小西署以恐嚇罪嚴辦云、

奉天驛內窃盜團 欺詐敗露均落網

河北省灤縣人李如月者、年卅一歲、素以經商爲業、於月之廿三日清晨由家抵奉、當換車購票再登車赴山城鎮行之際、將行裝諸物置於奉天驛之候車室內、詎料於購票之時、行李諸物不翼而飛、李某於失意之下、乃赴本市數島區協和街二段十五號與其表兄柴某、議商善後之處置、經柴某之指示、李某遂在協和街一段二號附近（即皇寺大街東頭）偵查、

島署直轄派出所、經警側嚴加追訊之下、該人供稱爲劉寶慶（卅三）、素無正業、現寓於小西街一段廿一號同合客棧、曾與該客棧住有之徐文相（廿五歲、三輪車夫）、田瑞三（廿九歲、估衣商）相從交往、素稱莫逆、徐田二人不務正業偷竊過活、屢次在驛站行窃、所

文廟綠化運動 省市學生植樹

省公署爲使文廟綠化乃由民生廳民生科主催下、於本月廿三日午前九時、由民生科龍崔兩屬官引率下、省同省立第二第三兩國高學生共六十名、於文廟內植松樹及杏樹共百廿本、十二時完成、今後文廟之綠化可期而大有杏林春暖之概云、

昂揚國民意識 電電募集歌謠

電電放送部、當建國十周年滿洲國諸般事業、突飛猛進之際、爲昂揚國民的意識涵養健實之情操計、今依左記要領、決公募建國十周年國民歌謠及童謠、

△種類＝國民歌謠日語三篇、滿語二篇、童謠＝日語三篇滿語二篇、

△截止＝六月三十日、

△投交處新京大同大街滿洲電電會社放送部、信皮上須用紅筆記載「國民歌謠或童謠應募作品」字樣、

△賞金國民歌謠一篇贈與二百圓童謠一篇百圓

△發表＝八月一日

但入選作品、委嘱滿洲及日本著名作曲家作曲、依放送及其他方法、普及於全滿其版權歸屬於電電社會、應募原稿並不返還云、

強姦殺人犯 瀋陽縣轉送法廳

在瀋陽縣家屯警境內白清寨村強姦殺人犯楊林奉、自被該家屯警察逮捕後、經訊問之後、據供強姦後存心殺害陶氏以滅後患等方於廿三日將該犯解送瀋陽縣轉送法廳、被害人陶氏因傷勢過重生命恐難保云

朝日署刑事 補獲煙土犯

栗文祥　三十五歲　山東省人現住市內皇姑區山陽街一段七十八號係鐵道局僱人、昔日曾數度潛販鴉片、日前又由熱河方面私運煙土三百八十餘兩、每兩售價國幣三十元有奇、彼將該項私土運到奉天後即託人向外出賣、首被朝日警察署司法刑事魏金珍等偵知於日昨（二十三日）乘其不備、前往搜拏、並將上記贓物搜出、刻間取調中云、

購買滿洲国債 協力国策
滿洲中央銀行現正発売中

大東亞聖戰下蒙疆的現況（下）

農畜鑛工等產業界 均呈突飛猛進之勢

△農畜業界

關於農畜產業根幹之振興、政府以昔日側重於畜產改良、講求各種施策、同時其蒐貨、配給、輸出等、尤傾倒最善之努力、在昨年度、當初農產物增產計畫及造林計畫等、應於各地之特性、見諸具體化、同時農產物蒐貨工作、亦官民一致努力、對於輸出增產、食糧確保、講求萬全之對策、依糧穀蒐貨、由於諸種事情、未必舉預期之成果、更對從來之方針、加以慎重檢討、結果、至九月廿五日、促進糧穀蒐市、以期確保戰體制下促進輸出、是以廢止一元的辦理從來糧穀收買、配給、輸出之蒙疆糧穀總聯合會由既存糧穀同業公會、政府指定之蒙疆法人及日系商社組織之同業組合擔當之、地域內交易、原則上自由、輸出同業公會或組合、使各業者行之、其後、糧穀登市出、因各種事情、未必順調、今後官民協力、可期待其成果、但去年度糧穀收穫額、因旱災比平年作若干減收、今後之對策、必要更加考慮、反之、特用農產物、極爲豐沃出貨亦呈活潑、至其收買、亦收獲良好之成績、目下向各地陸續輸出、

△示健全發達之畜產業

畜產業爲蒙地最重要之產業、其盛況不僅蒙地經濟、且鑑於在東亞自給圈內纖維原料、農業勞働力並食料自足上有至大影響、爲謀防疫、雪災豫防、確保多季家畜飼料、乃樹立獎勵金制度之乾草增刈計畫、傾注最善之努力、結果、近來畜疫減少、雪災亦止於豫想外之低率、頗示良好之成果、政府復以綿羊飼育爲生業之蒙古人及一部滿人爲對象增進爲目標、而爲實施綿羊改良、增殖上之諸事業、基於蒙古綿羊協會法、政府在東亞綿羊協會、共同出資之下、去年十月廿日、設立蒙古綿羊協會、

△躍進一途之鑛工業界

蒙疆產業開發根幹之鑛產資源開發、在機材入手、勞働力補給等、招來時局下不尠之困難、而設備已略告完備充實、大體比較的順利推移、

即去年上半期中、龍烟鐵鑛鐵鑛石採掘額、爲二十一萬六千餘噸、大同、下花園大青山、寶興等各煤礦之煤炭採掘、總計達九十一萬餘噸、比較去年同期、均示顯著之增加、更入下半期、由於政府及各機關員職之努力、克服惡條件、生產額亦示驚異的增著、較之前期、煤炭四〇、四%、鐵鑛石四六、四%、均示增加、收獲想外之好成績、因此、地域外之輸出、極爲順利以行、比較去年同期、煤炭一八、一%、鐵鑛石一九、二%各示增加、地域內之工業、在政權成立以前、僅不過數種工業、作小規模之經營、工業製品、均依賴地域外之供給、而政府考慮本地域之立地條件、努力工業振興、尤其時局下努力移駐日本遊休設備、結果、逐行近時飛躍的發展、如麵粉、洋火、洋灰、日本酒等、已達自給自足之域之狀態、據去年末所見會社組織下之工場企業現狀、會社總數卅八社、其總資本累計一千四百七十萬九千余圓、去年一個年中設立之主要會社、爲蒙特殊法人之花園炭礦股份有限公司（資本金二百五十萬圓）東亞電氣化學工業股份有限公司外十一社、此資本總額爲六百廿三萬九千五百圓、總納資本總額爲三百八十六萬四千五百圓、

敬告患痔漏諸君注意

諸云十男九痔、同樣女子患痔漏者亦不在少數、[illegible]

敝次子患痔漏治愈新京經濟部 李華三
內子患痔漏治愈前鐵嶺市長 王葆廷
綏中縣電報電話局長 符靜宣
奉天啓東煙草公司 李振之
安東前聚寶街義合永 尹澤普
敝內患痔漏蒙劉君治愈三江省軍管區司令部上校 于銘三
奉天日站霞町恒聚隆 王壽峰
奉天小西關永康號 楊志舒
瀋陽縣城東南大義村 趙保康
哈爾濱道外雙興工廠 孫子尊
奉天東洋棉 蕭瀛洲
奉天東亞印花染廠 錢逸振
敝內患痔漏治愈錦州鐵道局 關履中
瀋陽縣城東榆樹屯 趙鳳珍
敝內痔漏治愈奉天小東關寧安里 張金
奉天南市場天增利 祁文閣
奉天小西關廣盛源 杜文萱
撫順三條通志立成 韓煥章

共選俗語數句以頌先生之醫術敝人等全啓
痔漏難治　惟有痔瘡　此症初起
患者不防　大便乾燥　生命有妨　便血汪汪
內痔破裂　肛門腫脹　痔久成漏　日久長管
破膿通腸　滲水淋漓　外痔結痂　如刺針芒
時輕時重　痛苦非常　奇癢鑽痛　疼痛難忍
身體必傷　家傳秘方　痞狙潰傷　行動坐臥
用製良藥　不用刀圭　有時健康　腹瀉如此
一切等症　永免病患　藥到見光　日久長管
一經治癒　此種治法　負責保愈　研究最詳
無不稱良　自是保愈　有功效無量　誠投醫藥

婦女病注意
劉東郊先生　寓奉天大西關利昇慶胡同成平里三條六號
必須患者親來診視兩間附郵六分

治愈淋病花柳
敝人劉福德謹啓

鳴謝人奉天市小南街二段四十二號 胡文儀謹啓

治療腎病腦筋衰弱
鳴謝人 奉天市厚生街五段 徐德祿謹啓

拍必麗化粧料
新彩色之研究（十一）
%%%%新色%%%四種%%%%%%
觀覽西洋的人體霎即可瞭然其所需之肌膚非爲白色皆不外參雜其他彩色繪畫時僅以白色表現肌膚是不成的即畫出者亦認爲劣品
泰西名畫家所流傳者、富於小麥色、老實說、東洋人的肌膚、是最美麗的色、也可說是堪能自豪的人種色、
總本舖三分即寄東京麻布本村町伊東化學研究所
T1

真正婦科養血膏
此膏專治女子血寒赤白帶下月信不準行經腹痛腹內有病塊瘀血腹痛腰腿疼痛乾血癆症心口疼子宮寒冷久不受孕極有神効
奉天市大西關郵局西路北 興滿膏藥店 本舖
價格 每張四元 大張六元 加料十元 患者請先購 函購加郵叁角

今古絕冠　事韻流風
史艷緣奇　祝周　唐文
全書五冊．定價五元．
十價代印花郵票不加郵費外阜函購（限二分者只印花）通用足

郭正編 指文學之理論與實習 全書一冊定價三元函購不加郵費
呂漁編 應世文件作法詳解 全書一冊定價三元五角函購不加郵費
總發行所　三友書局
奉天市大西區八西街二段一六九
振替口座奉天五六九〇

新種西瓜
西瓜爲滿洲夏季主要食品日方能得
… 於此際由日本運到新種大和西瓜種子以應各方之用
錦州市東門外 道昌蜂場啓

奉天市大西街一段一九〇（西門臉）
豐原洋行
新舊滾珠在庫豐富所有尺碼較比齊全價錢非少算决未虛言恐週知特此宣言

掃五淋
一致努力完遂聖戰
新·舊淋症藥到除根
○新時代的新淋藥
○淋症藥中的覇王
只需內服、便可止疼止膿消炎殺菌、同時澄清尿液、使淋症之諸症狀消失、保能藥到奏功。
主治一急慢性淋症、及因淋症而起之諸症
各大藥房皆有出售
滿洲藤澤友吉商店 奉天市大和區加茂町十五號
大連．天津．青島

奉天印刷製罐廠
美術畫片　商標紙盒　花鐵製罐　及瓶盖
奉天市瀋海區吉祥街一段三〇號
營業所奉天市小西街一段十一號
電話二一．六二六五番

滿洲印鐵製罐廠
大連市雲井町一九番地
電話長四．二一六三一
膠版印刷　美術畫片　商標紙盒　各種化粧品盒

補血強壯
保利他民
（ポリタミン）
主治
貧血　虛弱兒童
病後恢復期　精力疲乏
肺癆　營養不良
慢性胃腸病　心身過勞
衰弱　神經衰弱
各大藥房均有經售

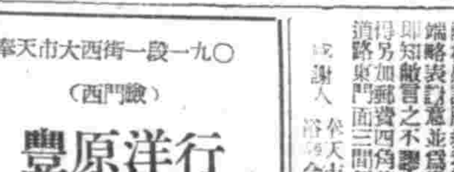

北安省鄉土建設工作本格化
決以實行委會爲中心 展開積極的建設工作

【北安】北安省鄉土建設委員會、自實施工作以來、已歷一年、此間除實施經濟工作及諸重要工作外、尤併行鄉土建設基本工作、收得多大之成果、鑑于對本工作之將來之推測至本年度、已滿於第二期之建設階段、故決以實行委員會爲中心、展開積極的建設工作、以應於時局之要請、或□進明朗美善之鄉土建設、十五日已開第二回省鄉土建設委員會、審議決定街村實行委員訓練綱案及如次之四件、并對各縣委員長爲出指令

一、街村實行委員長訓練要綱案

一、本年度月別工作實施計畫案

一、北安省勤勞報國運動實踐要綱案

一、本年度實行豫算編成案

又本年度實行豫算爲廿一萬圓云

寫眞爲在關東軍司令部由梅津司令官主席之德主辦歡迎宴

爲宣德達情之徹底 吐左旗聯圓滿閉幕

【吐默特左旗】滿洲帝國協和會、吐左旗本部、今次伴隨聯協使命、完遂東亞聖戰起見、於本月六日開始、至八日止、計三日間、在吐左旗公署會議室、開催旗聯合協議會、

（一）開會行禮如儀、

（二）議事一、議事開始宣言二、書記長書記任命三、議長副議長任命四、議長致辭五、議長着席六、協議員出席數報告七、各種委員會設置、並委員指名1、文案起草委員會2、文書處理審議委員會八、前年度議決事項處理經過報告九、會務報告十、會運動方針大綱說明十一、施政方針說明十二、散會十三、再開十四、文案起草委員會報告十五、宣誓、十六、議案整理經過報告十七、康德八年臨時全局聯經過報告十八、議案協議第二日（四月七日）十九、議案協議第三日（四月八日）二十一、議案協議廿二、文書處理議案審議報告及裁決二十三、上程議案協議結果報告二十四、議長副議長致詞及退席（三）閉會式1、開式宣言2、參加証授與3、本部長致辭4、省派遣員所感發表5、滿洲帝國萬歲三呼6、滿洲帝國協和會萬歲三呼7、向國旗敬禮8、閉式宣言在此次吐默特左旗、聯合協議會、自開幕以還、各協議員均掏誠勇之氣概、志氣昂揚、所有各分會提案、爭先踴發、公而忘私、熱烈之辯論、至於處理委員、內容審議有條不紊、措置裕如、統計左旗管內二十六分會、提出議案共爲七十一件、屬於第一部、建國精神顯揚事項者九件、主要目次、關於實行强迫教育、以期文化普及之件、屬於第二部、民族協和實現事項者十件、主要目次關於以强制手段取調、禁止要望之件、屬於第三部、國民動員完成事項者二件、屬於第四部、國民生活向上事項者五十件、主要目次、關於民食安定之件、關於糧谷出荷數量、考慮減輕之件、關於生活必需品、配給之件、關於在旗住民、石炭配給之件、關於勞工供出、改善之件、以上業經再三研討、裁決者有之、一任本部者有之、提出省聯者有之、此皆達成各協議員、暨各分會之要望、而爲錦省各旗聯之模範、雖在初次本旗聯、即能放如此最大光彩、作第一聯先導、在圓滿閉幕中、實堪同慶者云、

謀新地稅意義徹底 五月中招各縣財科長指示

【通化】省方爲謀今次創設之新地稅制度意義之徹底、擬於五月中旬、招致管下各市縣之財務科長及業務担當者、使彼等徹底該事之意義及行具體的指示云

土地開發入鍬式

【四平】双遼地區開發事業之「起工入鍬式」、於十七日在縣公署院中、由開拓總局長代理范垂紳拓地處長、野田四平省次長以下開拓關係者二百餘名參集之下、嚴肅舉行云

爲謀綠化運動徹底 盛大擧行植樹式典

【昌圖】本縣當局爲圖帝政紀念國民勤勞奉仕全國綠化運動徹底起見、特於本日（二十一日）植樹節之際在東城廟校庭舉行隆重式典終了之後、參加官民全體齊赴公園前至第四高地之警備道側、實行植樹、並對公園內、縣立病院之官舍周圍、墓地之美化、予以適當之修治云、

預防腸窒扶斯 早期實施注射

【大連】大廣場警察署衛生係、鑑於前年腸窒扶斯流行之苦、本年度因氣候關係、決定早期預防、故自十八日起、至本月末日止、對於管內日滿居民、普及實施預防注射、尤以對於一般接客業者、徹底實施、本年之腸窒扶斯預防注射、前後計實施二回、本署及管下各派出所、皆自午前九時起、至午後三時止、實施注射、望市民從速注射云、

名人素描

農林增產、興業開發、把握四千三百萬民衆衣食問題、邁進而大東亞共榮圈衣食問題之手興農部大臣、以「戰戰兢兢、如履薄冰」我們的于興農部大臣、以此爲修身治國之格言、深思熟慮、找准觀念之重點、埋頭苦幹、於是我們的興農大臣更漸沈靜了、更漸寡言了、正是由於他這樣的夙興夜寐苦心設謀、於是才林立了興農增產、農業開發、糧穀上市等建國史上不可滅磨的功績。

不知我們興農大臣個性者、也許以爲他太孤僻、可是幸而這樣的剛直才能擔負了這樣重任、不但和他左近的人在內心裡結下了深緣、同時更得直心實錢的農民、勞工的深甚信任、這就是農業開發農產增產「一呼百諾」好現象的由來」、

如果當你和他會見、正談話中忽然揭起頭來閉上眼睛、請你不要奇怪就在這一刹那、帶又有富國裕民的大策略湧上心頭、

歷代大臣最青年之年紀、應付變行無常之世界動態、這是我們非常時局下、最重要的一個脚色！

期援護事業運營徹底 擧開担當者連絡會議

【通化】省民生廳伴同時局之推進、對軍人援護事業之使命、愈感重大、爲期軍人援護事業運營上緊密活用圓滑、並省下各市縣責任担當者聯絡之緊密、及援護法辦理之徹底、由民生科主辦結成國兵援護事業担當者連絡會、十四日午后六時、假通化省會館、招集兵事關係及弘報關係者列席、協議同會結進成諸行方策云、

玉皇山遊客如雲

【海城】城東玉皇山、距城僅二里許、山上怪石嵯峨、佳樹葱蘢、爲賞心悅目之絕好境地、山之陽面、滿植紅杏碧桃、山櫻石柏等樹株、日間正是紅杏開春、碧桃破蕚之際、當茲春光明媚和風拂暖的艷陽天氣、山上遊客如雲尤其是（星期）城關有閑階級、多偕家族徘徊於嫣紅姹紫中、飽賞春光、大有江山留勝跡、我輩復登臨之概見云、

全國優良兒童見學團隨行記（一）

活潑、爽快、民生部和若素製藥會社所主催的第三回全國優良兒童見學團、一行全國各地優良兒童男女各十名、由民生部張教學官、若素製藥會社根本事業課長引率之下、在晴明的十七日晨、別離國都、開始一周間南滿各都市見學的第一步。

鐵道兩旁的垂柳、得着春的消息、生機勃勃的賣弄春之享受和生的光榮、車裡的男女兒童、也蘊着少年的天眞和身休健全的喜悅、還次離了家庭和校園好像小鳥脫籠似的、要拿出他們第一次印象、觀察這偉大的自然廣大的世界和建國十週年我國建設的繁榮、以致每個小面孔上、現着無上的榮幸、每個小眼睛、像小燈籠似的溜圓亂轉、恨不得伸出兩隻手來、抓住他們所看見的東西、永遠不忘、眞正的快樂唯有這樣學品兼優正當少年的人才配享受、坐在火車裡、都打開了天生自備的話匣子、男學生們山南海北有聲有色的東拉西扯、女學生們互相要求講、「鬼」的故事她們愛聽可是害怕、大概她們對於事物的見解、很簡單的只見另一面吧！

在這個旅行團裡的主人公、因爲都是十三歲的國民優級學生、除一名是奉天市人、和兩三名到過奉天、其餘都是第一回看見奉天幸喜他們都非常的守紀律、不然恐怕團長先生每個人綁上小繩都帶不過來、三十六分小心的引導、參拜奉天神社及訪問本社、奉天支社、市公署、滿洲日日新聞社、由車站前都不停留的自一點走到五點、才得回旅社休息、在他們的談話裡「奉天市眞大呀」「脚上起了兩個大泡」、

當午後六點出席若素製藥會社招宴的時候、還是頭一天算他們最快樂的時間了、別看歲數小、確是該時間的主賓、將來國家的中堅、於是都大大方方的端出「客人」小架子、（三尺多高）最活潑的是女學生、端流的唱起歌來、可是男學生自會鼓掌捧場、起來一個、脖子也粗了、臉也紅了大家傾耳靜聽之下、只聽手撥的頭皮響、一句也沒唱出來、原來別看他們臉黑、原來臉皮非常的薄！

就在這一天、他們看見最奇怪的東西了、其實不止他們看見奇怪、就是任何人初次看見也要奇怪的「旅館木枕頭」一塊硬木頭、中間稍微有點窪、若不是放在被褥一起、誰都要以爲這是一個先天發育不良、後天又缺少加工手續的奇形小板模、於是都對這個初次見面的小奇怪板模談論起來了、有的說枕這樣的枕頭很講衛生不但容易、擦洗消毒、並且在這非常時局節約的時候、確實是很好的代用品、有的說這樣枕頭很不講衛生、睡了一夜、後腦杓子若不胖起來、第二天也許昏昏半天、最後有一位男學生的結論說「羅花枕頭雖然好、不過錦繡其外、敗絮其中、我若是變成枕頭、很願意作一個這樣紅子紅瓤裡外一致木頭秀的枕頭！」一位女學生對於這枕頭發言是「我們是優良兒童一份子呀、該死的客棧給這樣枕頭！我不要枕書包吧」（未完）

募集被火災民同情金 希各大善士慨解義囊

【通化】協和會通化縣本部、爲關心蒙受火事災害之災黎損害、曾派遣事員親赴災區實地調査、計聯新村西熱永河子屯狹損五十三戶、損失約六萬五千餘元、保管村小南崗屯一〇三戶、蒙受回祿之災、損失十二萬元之多、值此春耕之期、秋黃不接、一般罹災縣民、嗷嗷待濟、由縣本部發起、賑災義擧、向各分會運用隣保同情之概念、募集義捐金、募集期間自四月二十五日至五月二十五日止、同胞定能慨解義囊踴躍輸將云、

瑞應寺跳塔祭擧行 吐左旗公署藉機宣撫

【吐默特左旗】瑞應寺、乃係多年古剎、俗稱（喇嘛寺）該寺歷史悠久、規模宏大、以喇嘛計算、不下數千人、只因蒙人多年慣例、每至春季、舊曆二月卅日、必開催廟會跳塔、盛大舉行、以祝四季平安、屆期紅男綠女、絡繹不絕、旗當局有鑑及此、藉茲機會、組織宣撫班、前往宣撫、並格外施療、俾使蒙人一般在廟會期間、充分理解日滿不可分離之關係、應知王道主義爲立國之本、民族協和爲建國之精神、並將喇嘛宗教提倡改善、並担當宣撫責任者、旗長依薩布、參事官蘇原四郎、教育科長、雲沁札拉蘇、庶務股長、阿拉坦敖擂的等、各盡宣撫講演之能事、此次宣撫工作、實收莫大效果、不愧旗當局計劃施政方針、鞠躬靖粹之至議云、

回祿作祟 玉慶福被災

【鳳城】本街石橋頭南大街路東縣署胡同玉慶福商號係經營新舊文具書籍店、執事人馮玉霖、原在本城開設娛樂事業頗有積蓄、逐於民國十五年設立玉慶福生意、近年來因物資缺乏、營業平常、詎於月之二十日早九時突由貨架底下起火煙氣迷茫四鄉比至、未幾消防隊馳報趕到時已撲滅、聚人未散又起火焰、俄而連起數次、消防隊員、致不敢須臾離也、緊靡人衆驚異變色、輿論紛飛於是滿城街談巷議、均以爲奇直至午後聚人解散、始告安息、容係神鬼所致回祿作祟、警署責任當局、並撮影留作考査云、

市聯協會議 所提議案整理中

【通化】通化市初度聯合協議會、決定於五月二、三、四、三日間、假通化省會館內盛大開催、市內各分會所提出諸議案、現經市本部愼意整理中云

實施春期農作物病蟲害防除週間

【瀋陽】產業科當局、鑑於農作物、因受病蟲之害、對於增產計劃遂行上、殊爲有礙、是以於本月十七日通令各街村、依左記要項、於所定期間內、徹底實施病蟲害防除工作、展開一防除之大運動、以達成農作物增產之目的云、

▲實施要領

由四月中、於各村選一適當之時期、定爲防除週間、以村爲主體與管內關係機關協力、使一般農民徹底認識、病蟲害防除工作之效果、及與農產物增產計劃完成上有重要之關係、而展開一防除之運動、

▲實施事項

本防除週間、以防除各食糧作物之病蟲害、實施消毒該等作物爲主體施行本週間之際、務希置重點於左記各事項、

一、開催農作物病蟲害防除講習會。

二、實施小麥、高粱、粟之種籽消毒、

三、預防舊麻、洋麻、及棉花之枯病、實施該等作物種籽消毒、

四、清掃病蟲害發生最劇之地、

五、處分越多之病虫害、

六、燒却農作物被害虫害之塵芥、

七、精選、播種用種籽、

八、其他病虫害防除必要事項、

▲表彰及報告

對實施狀況優秀之團體及個人、經村長之推薦、以表彰之、於康德九年末日以前依另錄樣式向本縣提出

安東市聯協會 式序現已決定

【安東】協和會安東市本部爲期宣德達情之徹底建國精神之顯揚定於二十八日二十九三十、三日間假協和會館大禮堂擧開本年度聯合協議會會期三日式序決定如左

▲第一日四月二十八日

一、開式（午前九時）開式宣言、日滿兩國旗敬禮、遙拜、合唱、默禱、宣戰之詔書捧讀、關於時局詔書捧讀、協和會綱領捧讀、首都本部長訓辭開式宣言、休息（紀念撮影）

二、議事開始宣言

三、臨時議長指名

四、議長副議長任命

五、書記長書記任命

六、議長（副議長列立）致辭

七、議長着席

八、協議員出席數報告

九、各種委員指名（一）文書處理審議委員會（二）文案起草委員會

一〇、前年度市聯議決事項處理經過報告

一一、會務報告

一二、會運動方針大綱說明

一三、各機關施政方針並事業方針說明

休息二十分

一四、文案起草委員會報告

一五、宣誓

一六、議案整理狀況報告

一七、議案協議

▲第二日（四月廿九日）

一八、議案協議

（畫食休息約一時間）

（特別講演）

▲第三日（四月三十日）

一九、議案協議

二〇、議案協議經過報告

二一、康德九年度省聯代表候補者選定

二二、閉會式

二三、議長致辭

二四、參加證授與、市本部長致辭、滿洲帝國萬歲三唱、滿洲帝國協和會萬歲三唱、國旗敬禮、閉會宣言

二四、懇談會

市民喲！全來種痘吧！

【撫順】市自十三日起施行定期種痘以來、在最近之四日間、其經過成績、宮澤市保健衛生科長談話如左、本年度之接種成績、非常不良、當局對此深抱遺憾、幸日系比較其他民族率先履行、而遵守其自己之義務、但不出塲者當然亦難免無有、此種傾向在東公園方面未免有多數、近來當局以經費而補充在廿八日施行出張種痘、希望市民各位到年齡勿退縮不前全行種痘爲云

昨日本版名人素描中于大臣照片與博新典安南省長照片誤排、不勝遺憾之至特此敬謹訂正、

煙捲配給

【海城】重要物資、配給實行委員會、爲期當街住民對煙草購買便利起見、由住民指定各區配給商號、及名章、就便購領、刻已施行辦理矣、

鐵路愛護村家族慰安會

【海城】由鞍山昭和製鋼所主催、海城縣鐵路愛護村、家族慰安大會、於四月十六日起、至二十日止、假湯崗子娘娘廟會、於會場內施行、映畫及紙劇、更無料贈給茶水云、

粉谷組合成立

【遼中】商民所需之粉谷、前經計劃實施配給、縣城已於四月初實行矣、對各鄉村間亦施立配給制度、以期粉谷配給制度聯圓一元化、茲著商工會爲成立各鎮粉業組合得於昨日午前十時在商工會內召集各機關代各鎮業者、舉開典禮云、

募集臨時雇員

【瀋陽】縣財務科、爲赶造康德九年度徵收册簿、並其他事務之整理計、擬募集滿系男女、臨時雇員百名、年齡十八歲至廿五歲未滿者、資格國高及國優畢業程度以上者、報名由四月十八日起至月末日止、勤務期間、自五月起至九月末日止、但成績優秀者、繼續採用正式吏員、試驗期日、於五月一日午前九時、在縣公署禮堂、待遇、依本人之學歷而定之、望一般有志者、勿失此機會云、

南市場 劇場 GEKIJOO 二十四 二十五 二十六 二十七 加演滿映新聞 有聲恐怖奇情 風流寃魂 路明主演 下期 紅杏出牆記 上集 南市場 電話（二）一六二一番

光陸 CAPITOL THEATRE 城內中街路南 電（四）三六三三 藝華公司出品 二十四日 二十五日 二十六日 二十七日 王寶釧 李英 張翠紅 主演 下期 天涯歌女

滿洲電影院 小西關電車路 電（二）三七九一 二十四日 二十五日 二十六日 二十七日 武俠新片 紅蝴蝶 李麗華 主演 下期 薄命佳人

天光電影院 大西關五斗居 電（二）三二七八 二十一日 二十二日 二十三日 二十四日 藝華公司 古俠巨片 隱身女俠 李麗華 鄭重 主演 下期 鐵扇公主

雲閣電影院 北市場 電（二）五三五九 二十四日 二十五日 二十六日 演 國華公司香艷哀情名片 紅杏出墻記 周曼華・白雲 主演 下期 接演下集

光明電影院 勸業商場內 電（四）二一八八 二十四日 二十五日 新型名作社會佳片 新姊妹花 陳云裳主演 二十六 二十七 二十八日 五天 下期預告 夜明珠

金城有聲電影院 五斗居胡同 四月廿二日 廿三日 廿四日 廿五日 藝華公司古裝巨片 秦香蓮 張翠紅 王元龍 主演 二十六日 全體四十餘名 登台表演 臨時公映 古色古香即京劇鍘美案 粉蓮花評劇團 同時加演電影

中央大戲院 二十四日朝 鑽五龍 鬧殿怪 醉酒俠歌 紅鬚客 陽德

北市場 共益舞台 北京初次來奉 馬派老生 常立恒 北京二次來奉 梅派青衣花衫 陳麒秋 滑稽小丑 朱錫麟 文武小生 陳少華 鋼嗓花面 葉盛茂 青衣花衫 朱桂華 架子花面 楊月奎 文武老生 存平泉 第一小生 王少鴻 二十四日晚演 打龍袍 珠簾寨 霸王別姬

請買滿洲國債吧

滿洲野村證券株式會社 股票交易買賣 股票金融擔押 奉天市大和區加茂町第七號 滿商部外交員 衛懋禮 電話 二三三四五番

虐特靈 主治瘧疾間歇熱 一日瘧 二日瘧 三日瘧

保肺漿 本藥專能保持肺臟本然之功能 宇宙製藥公司

遼陽賽犬 春季第一回 四月 19 25 26 29 30 雨天順延 社團法人 滿洲軍用犬協會 遼陽支部 大賽犬會 協會 電話（總）二四二號 勝犬票一圓 福券五角 開場十一時起

奉天賽馬 開催日割 四月二十五日（土曜日） 二十六日（日曜日） 二十七日（月曜日） 二十九日（祭日） 三十日（祭日） 五月二日（祭日） 三日（日曜日） 四日（月曜日） 九日（土曜日） 十日（日曜日） 每日午前十一時三十分開始（雨天順延） 奉天賽馬場

眼科專門 啓明醫院 院長 郭振中 院址 奉天市北興街二段四七号（五業區三馬路北三街）

高級菜克亨 初生雛大予約 興農商事

哈利巴药膏 ——日本名—— ハリバ軟膏

手足不幸爲刀所傷或水火燙傷。雖性質輕微，蓋皮膚一經破損，病菌乘隙侵入皮裏。引起化膿發炎或潰爛種々大患。故爲避免危險及痛苦起見，破損時即須特別留意。最妥之法，莫如用東亞友負盛名的，哈利巴药膏因含有豐富維他命A D元素。敷之患處，立即促進肌肉新生，保持一定濕度和濕潤，絕無刺激性作用。品質純潔。對於交換繃帶時，毫無痛苦，誠皮膚良藥

奉天市大和區 青葉町十一 田邊藥品株式會社

勞而不倦

一個人有强健的胃腸，吃何種食物，都很容易消化吸收，所以有好胃腸的人，不但身體健康無論做怎樣勞苦的事情，也不感覺疲乏

聖藥「若素」是强化胃腸旺盛食慾增加體力的良劑，他能提高胃腸組織，添加精力，常久服之，能延年益壽

若素

奉天・若素製藥株式會社

防禦頭痛的鐵條網

强化胃腸 清神順氣 尤其是對於頭疼「防禦」「治療」仁丹功能顯著！

仁丹

驅徽・麻剌利亜・亜米巴赤痢・ 內服新藥 歐斯新益散

Danyu

包 二〇片 五〇片 一〇〇片

製造發賣處 日本・東京・日本橋 萬有製藥股份有限公司

有名大藥房出售

印度獨立 （中）

「與回印兩教之紛爭」

國民會議派之調查、完全虛僞、其衝突之主要原因甚於戰時下之物價騰貴、判明爲回教暴徒襲擊印度商店之一種經濟鬪爭、依此原因揑造事體、概可謂守宗教傳統、無智之印度民衆所爲、或從來以分離統治傳統政策之英國所爲、故據以上之諸點以致造成一種空爲之事實、

英國爲彈壓印度教徒之民族運動、因而回教徒施以特別待遇、英國政府、實際上、不僅常用此種手段、在當時亦常宣言、一八七五年回教徒社會、乃與英國側妥協、同時、更承認以前絕對拒抗英國流之新教育、印度教徒之感情、更爲惡劣、

一九〇〇年、聯合州政府、將少數者所使用之那哥利語言、改定爲法廷語、一九〇五年、孟加爾州之分割令、由中央政府發表、主爲應付英國側之要求、麥克唐內閣之印度事務相、歐利給泰晤士新聞社之一書信中、公然承認其優遇待遇、

凡居住於印度之民衆、均承認英國官憲、對回教徒有一種特別之優遇、概因回教徒、對英國政府、頗抱好感之所致也、其差別之待遇、主爲使回教徒、對印度教徒之國民主義、加以反對勢力之抵抗、

因歐利已印度事務相、公開告示、致惹起印度教徒之非難、里亞摩其馬哥得那魯爲反對黨之首領時、於其著書「印度之覺醒」中、曾涉及於此點、

英國政府、對印度之陰謀手段、馬赫眉特教徒之指導者、昔談英國官憲指揮、西母拉英國官憲、不斷由倫敦接受指命、彼等於回印兩教間、大勢撒播不和之種、

回教徒、最早確已得英國之支援、當時之行政長官扶拉、代表英側、曾有以下之談話、「兩妻之中、以回教徒之女爲最可愛」、又英國政府、派遣密使往回教社會、爲復興伊斯回教徒急遽蹶起、打倒印度教徒之勢力、此種運動回教徒蜂起於印度之各所、社會、一時演成恐怖時代、夫斯種之兩社會衝突、決爲英國側之政治手段所驅使毫無疑問、

與英國側妥協之回教徒、更要求對印度之回教徒之抗爭上、與以政治之保障、依阿克漢爲委員長之代表團活動、一九〇九年、於民得總督時代之民得保拉改革案、獲得鏈選制度、

此代表之政黨、回教聯盟、使馬來特拉斯州與搭克相結成、其對英政府之忠誠、及保護回教徒之利益、認爲強化回教徒團結之微溫良策、

其後因西利亞問題之發生、情勢頗惡化、英國乃攻擊回教家之土耳其帝國、一九一二年、由回教、聯盟之綱領、遂取消親英之一項目、」「對英國政府之忠誠」變更爲「印度自治政府之設立、」一九一九年、當干地提倡第一次市民非協力運動之際、阿里兄弟首先樹立回教徒、與國民會議之共同戰線、結果失敗、而更釀成回、印兩社會之激烈對立形勢、主要原因、爲憤懷使信從印度教徒強制改爲回教故使改宗教者、仍恢復原教之西克時運動繼續開始、

大戰後、回印兩社會之感情、益趨惡化、由一九二二年、至一九二四年、尤屬惡化、以至達無可挽救之境、一九三〇年、第一次市民不服從運動之時、國民會議派、看視拒絕運動參加之回教商人、而演成流血之鬪爭、一九二七年組成之州、其內容、疑參加會議派內閣之回教徒大臣、爲反叛者、大行漫罵、險受嗜殺、又一九三九年、英德戰爭開始、自治七州之會議派內閣、總辭職、回教社會請、「印度由國民會議派解放之日至矣」、雖依聯盟總裁金那之指令、舉行印度教徒之政治示威、一九四〇二月六日於總督會見、聯盟總裁金那、主張印度獨立、與國民會議派、分爲兩個地域、乃正式通過回印兩教分離之計畫、故此兩教之決裂、已確定矣、

吾等考究回印兩教之鬪爭、有以下之幾種要素、檢討過去以至現在、一、爲英國政府對印之陰謀、二、爲印度民衆之無者、然回、印、兩教鬪爭之將來性、至如何地步、頗使世人深爲注目之民族鬪爭問題、

美國之印度研究家、福里得利克奇林會云「吾頗信印度之紛爭、將導向於佳境、」深知一九三九年八月及一九四〇年三月、孟買等兩市所起之二次衝突、事體上之異常性質、現在、於印度之僻陬農村、足可見出兩宗教社會之和平氣象、故印度內部將來之推展、尙屬重要、

於印度之偏僻農村中、狂宗教之鬥爭、早已消滅、即爲哥林之初度研究、亦可謂探得相當之結果、就所記錄之鬪爭、僅限於都市中、現在擴大於全印之鬪爭、其發祥地、確僅發現於搭克以下約有十萬以上之都會中、雖屢有鬪爭之事故發生、然現在與發生之次數、較前倍增、其他地方、早已絕滅鬥爭之事態矣、

今後、印度民衆應採之方策、及其宗教鬥爭變化之方向、並非絕無、況許論印度民衆無智非爲絕對之要素、乃爲一相對之條件所致、將現實生活之激化、逐次向與社會層擴大、則其社會之共通政治、經濟、利害關係、必可征服無智、及超越宗教派別之障壁、

（未完）

滿洲民族學會 規定研究部門

研究民族諸科學爲理之「滿洲民族學會、」設各研究部門分別着手專門研究、前以民生部爲中心、急於作成分科規定案、而廿二日開分科規定審議委員會、審議結果、決定設民族（風俗）、民族藝術、民族心理、民族社、社會、民族思想、民族宗教民族右、言語人種人口問題十部、因此該學界之性格、判然若實、而其發會式於五月上旬舉行、

潔齒防蝕
牙科博士推選靈品
雙美人牙膏
洋廣貨店均有出售

天奉 恒大鐵工廠
大西街三段八五號
電話(二)二五三番

本廠特聘優良技師製造各種縫紉機器及零件批發零售價目從廉保管使用特此聲明

天奉 富國鐵工廠
大北街二段一一五號
電話(四)三五七一番

本工廠最近出品列左新式粗豆粉製作機電力人力更生棉紡綿機打棉機新式縫紉機及零件等

新學期開始五月一日
日本語 專門教授（日滿書院）

痔瘡・痔漏・脫肛・大便走血・良藥
化痔土龍散
患痔病歷史悠久諸君請用功効卓著的
奉天市大西街三段八八號
張三多堂藥行
各地有名藥房均皆代售
招募各地代理店

科內專慈
義乃博士項士學醫
原電線外紫線短波超視透散熱光線X光線療法
備完病室實充驗化
事務所電話2 7096 病室 7100
奉天大西關成平里

淋病
玉德堂藥店

療癧 諸瘡
玉德堂藥店

調經育生丸
玉德堂藥店

肺病吐血 其效迅速
肺癆病不難治 益壽丹非奇藥

益壽丹
如蒙惠顧請先滙款
定價每盒十二付國幣七元 外埠函購加郵四角
奉天市小北城門外西頭電車路道北
發賣本舖國瑞葯店

理腎健腦補血養身
◀聲明盒樣▶
今三十週紀念大贈送買一盒送一盒一萬盒爲止
黑色固腎丸

黑色固腎丸主治
瑞華氏藥行
大生藥店

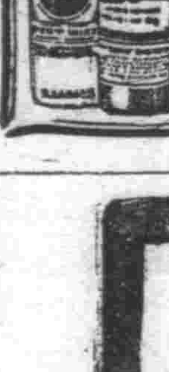
赤玉牌葡萄酒
原質精良 美味甘醇

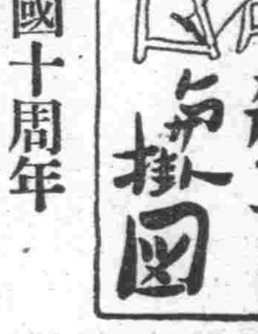
教育掛圖
慶祝我國十周年
除美麗的教育掛圖外 對學校更有新的寄贈
是最近的新「滿洲國地圖」
我國建國已經滿了十周年，在此十周年的佳節，除國家各機關大事舉行盛典，並頒布恩赦大詔以及其他紀念事業外，對民間亦大爲宣傳，使國家與人民打成一片，使全體奉祝此意義深遠的十周年。關此敝社亦願盡國民慶祝的熱誠，藉此愛助教育爲讚頌十周年於萬一，望全國熱心教育諸公以及在學全滿諸同學，賜與同情協力精神，期使敝社貢獻教育計畫能早日完成，爲敝社十分所感謝，爰此敝社印成多種教育掛圖，爲補救我國基本教育階段所需要，不惜大量資財，總數不下數十萬張，贋向全滿國民優級學校與國民學校分發寄贈，預想此項掛圖早與教育界諸公相見，服務於師長與諸同學面前，除幫助師長的講解與促進諸同學的學習之外，更能加強各教室的美化，以上種々的優點，想全滿師長與同學都能領會的了，今爲慶祝我國十周年教育的達成，更向教育界貢獻新「滿洲國地圖」，請全滿國優國民學校充分的利用，努力兌換吧！

若素教育 掛圖目錄
第一號 撫順煤礦露天掘
第二號 果實種子之散布
第三號 蚊
第四號 體操大會
第五號 「サクラ」ト「フジ」
第六號 自動車
第七號 風的强弱和天氣預報信號
第八號 大豆
第九號 軍用鴿
第十號 蒸氣機關車
第十一號 あじあ
第十二號 樹芽的種類
第十三號 我們的軍隊
第十四號 滿洲產淡水魚
第十五號 太陽系
第十六號 高粱
第十七號 牧羊
第十八號 滿洲國旗
第十九號 蝌蚪
第二十號 野口英世
第二十一號 岩石的循環
第二十二號 滿洲產重要毛皮獸
第二十三號 熱河地方的沙漠
另有特別出刊的「滿洲國地圖」

≡兌換方法≡
一、兌換券已全部裝入若素包裝盒內，包裝三百錠者一張，一千錠者三張
一、學校將所收集的兌換券，寄至敝社，即奉上所欲兌換的「若素教育掛圖」
一、兌換券六張，可兌換掛圖一張，多換者依此類推
一、新「滿洲國地圖」，兌換券三張即可兌換一張
一、掛圖郵費，歸兌換者負擔，以郵票代用
一、來信須註明，學校名稱，印鑑及詳細通信地址
一、私人或商號代理學校兌換亦可，但於兌換券上必須蓋有校戳

掛圖郵費
掛圖郵費、由兌換學校負擔、兌換時請將郵費裝入信封、一同寄來、以郵票代用。

掛圖張數	郵費
一張	四分
三張止	一角二分
五張止	一角六分
十四張止	四角
三十張止	六角
六十張止	八角

奉天市信濃町十七號
若素製藥株式會社

惡性下痢 惟有先用
本劑係舉近代葯化學之全力作苦心研究而則製之最强力防腐止瀉劑 無論何種難症 皆能征服而導於痊癒 洵爲起死回生之聖葯 歷經許多臨床大家之實驗及無數患者之報告爲明証焉 對於適應葯少之「阿買巴」赤痢尤爲唯一之特效內服葯
【專治】各種「阿買巴」赤痢病症 傳染性及寄生性腸疾 急性・慢性腸加答兒 腸內腐敗醱酵等
【包裝】二〇片 一〇〇片
紅・白痢疫痢「阿買巴」赤痢特效藥
塩野牌 好梅親片
總發賣元 塩野義商店 大阪市東區道修町三丁目
塩野義藥品株式會社 奉天市敷島區協和街五段四號
SH—S1

效特淋治 效特淋治 效特淋治 效特淋治
治淋特效
果然特效極了！
"淋病是不能治療的病"，事實上一直到現在，人們都在這樣想着來的・因爲用那從來底療法，表面上雖然說是治愈了，但是，一到了季節轉換期，攝生稍微失調，又都容易發生疼痛，流膿，復發的缺點！這是常例・
治一尿一靈是化學療法劑・它是現代醫學界底最大發見・它和從來淋藥底作用，是完全不同的・治療期間既短，效力又大，而且用不着打注射，只要內服就能收效・尤其治療費是極有限的・因此，治一尿一靈底出現，可就把那以爲不能治癒的"淋病"征服完了
包裝：24片
（全國著名藥房均售）
滿洲靜韓公司

治尿靈